



Athens Dental University 6-6-2014

Εφαρμογές της Ομοιοπαθητικής στην
Οδοντιατρική 2000-2014
Μιχαλάκης Μιχαήλ DDs Msc

LMHI – ECH

HOMEOPATHY DENTISTRY SPECIALIST REQUIREMENTS

- *Formed in an extended post-graduated homeopathic course with deep founded information, capacity and ability.* Giving to the student the scientific knowledge that the **illness is a disharmony of the integrated organism function, expressed, over than the physical stage, looking for the emotional and mental harmony.**
- *- It should make clear the process of health-illness based in **the homeopathic law and principles.***
- *- It should inform the students the rules of homeopathic pharmacy procedures and techniques.*
- *- The course should have the approval of the **national homeopathic dentistry association,** concerning to the specialty rules of the national dentistry federal department.*
- *- A homeopathic dentist should have the ability to promote the **prevention** and treatment of mouth diseases and return the **health** of his patient, preserving and following the professional ethics, developing the habit of self-criticism, maintaining the interrelationship between the other medical specialties.*
- *- He should promote the homeopathic policies and defined homeopathic rules.*
- *- He should contribute for the **homeopathic advanced science,** participating in homeopathic congresses, seminars and meetings, demonstrating his clinical experiences and increasing his knowledge.*

LMHI – ECH Homeopathic medical education standards

- - - The Curriculum for a Certificate of Proficiency in Homeopathy should have a minimum of **600** hours and for a Specialist in Homeopathic Dentistry should have a minimum of **1200** hours in the total (theoretical, practical and thesis presentation). The practical lessons must have a limit of 12 students and the half dentistry equipments with the supervisor presence.

- **CURRICULUM OF THE THEORETICAL LESSONS**

- - **Philosophy and History of Homeopathy** – Hahnemann Life and Work
- - Vitalism under Hahnemann View
- - The Similitude Principle history from Hippocrates until Hahnemann
- - Experimentation in a Healthy Man
- - Minimum dose concept and its pharmacodynamics power
- - Single remedy - Ill patient individualization and the remedy scientific value
- - Hahnemann view about the man and the healthy, illness, unhealthy person and the healing
- - The concept of Energetic Force of life
- - Chronic and Acute Diseases concepts

<http://www.homeopathyeurope.org/publications/professional-standards/medical-homeopathic-education-standard/medhomeducECH-LMHI-final.pdf>

- **Appendix 2 - Guidelines for homeopathic dentists 31**

LMHI – ECH Homeopathic Dental Education Standards

- - Importance and means of the localization and sensations in the oral pathologies
- - Modalities definitions and discussions - symptoms evaluations – perception and evaluation of the totality of symptoms
- - Homeopathic Doses Theory – Low and Potentised doses
- - Homeopathic appliances - Homeopathic Dentistry prescriptions
- - The knowledge of the Specific Dentistry Homeopathic Materia Medica
- - Acute and Chronic Dental Diseases
- - Constitutional Treatment
- - Nosodes Knowledge – Origins and classification
- - Homeopathic Procedures in the Dentistry Specialties
- - Periodontal and Endodontical pathologies
- - Oral Surgery – Pre-Trans and Post-Operative procedures and Implantodontia
- -
- **Dental-Pediatric Treatment**
- - **Dentistry**
- - TMA dysfunctions
- - Mouth diseases
- **Palliative and Curative Symptomatic dentistry treatment**
- **Science and Art of Dentistry**
- Η εκπαίδευση των οδοντιάτρων στην Ελλάδα έχει εναρμονισθεί στις προδιαγραφές της ECH- ευρωπαϊκής επιτροπής www.homeodentistry.gr/education.shtml ώστε να καλύπτει τις προδιαγραφές αλλά και ουσιαστικά να παρέχει επαρκείς γνώσεις στον οδοντίατρο να αντιμετωπίσει με επιτυχία τις προκλήσεις στην εργασία του , να συμβάλει στην συνεχή διεύρυνση της επιστημονικής γνώσης και να τον ενθαρρύνει να μοιραστεί την εμπειρία του ανάλογα γνωστικό αντικείμενο.
www.homeodentistry.gr/articles.shtml

ΕΦΑΡΜΟΓΕΣ ΤΗΣ ΟΜΟΙΟΠΑΘΗΤΙΚΗΣ ΣΤΗΝ ΟΔΟΝΤΙΑΤΡΙΚΗ

ΑΛΟΝΗΣΣΟΣ 10-7-2000

- ΜΙΧΑΛΑΚΗΣ ΜΙΧΑΗΛ ΦΟΙΤΗΤΗΣ ΟΔ/ΚΗΣ ΣΧΟΛΗΣ ΑΘΗΝΩΝ.
- ΜΙΧΑΛΑΚΗ ΦΩΤΕΙΝΗ ΧΕΙΡ/ΓΟΣ ΟΔΟΝΤΙΑΤΡΟΣ-ΙΑΤΡΟΣ
- ΜΕΛΙΟΥ ΕΛΕΝΗ ΧΕΙΡ/ΓΟΣ ΟΔΟΝΤΙΑΤΡΟΣ ΕΙΔΙΚΕΥΜΕΝΗ ΣΤΗΝ ΕΝΔΟΔΟΝΤΙΑ

ΕΠΙΘΥΜΗΤΑ ΧΑΡΑΚΤΗΡΙΣΤΙΚΑ ΦΥΡΑΜΑΤΟΣ :

ΕΡΜΗΤΙΚΗ ΕΜΦΡΑΞΗ

ΒΙΟΣΥΜΒΑΤΟΤΗΤΑ ΜΕ ΠΕΡΙΟΔΟΝΤΙΚΟΥΣ ΙΣΤΟΥΣ

ΕΥΓΕΝΟΛΟΥΧΑ ΦΥΡΑΜΑΤΑ: RICKETT

, KERR, KERR TULISEAL, PROCO SOL NON STAINING, PROCO SOL SILVER, ROTH
501,511,601,801 (DE TRAY)

ΜΗ ΕΥΓΕΝΟΛΟΥΧΑ ΦΥΡΑΜΑΤΑ (Homeopathy compatible):

- ΑΗ 26 (Εποξική ρητίνη), δίνει την πιο ερμητική έμφραξη, αν εξέλθει στους περιοδοντικούς ιστούς προκαλεί φλεγμονώδη αντίδραση.
- ΚΕΤΑC ΕΝDΟ – ΥΑΛΟΙΝΟΜΕΡΉΣ (Αδυναμία επανάληψης θεραπείας)

CΑOΗ (ευδιάλυτα στα περιακροριζικά υγρά)

- 1) Seal Apex 2) Calsio Biotic (το υγρό του περιέχει ευγενόλη) 3) Hyprocal

Μελέτη μικρής διάρκειας έδειξε μεγαλύτερη φλεγμονώδη αντίδραση στα: (δεδομένα 2000)

- 1) CRCS-Calsium Biotic
- 2) Ευγενολούχα
- 3) Seal apex

Ομοιοπαθητικά Οδοντιατρικά φάρμακα

(Διεθνη Ακαδημία Ομοιοπαθητικής Ιατρικής 10&11/7/2000)

Διαχείριση ψυχολογικών καταστάσεων Φόβου:

- **Aconitum:** για τον έλεγχο της ψυχογενούς αρτηριακής υπέρτασης προ της επέμβασης.
- **Gelsemium:** αναβάλλει την τελευταία στιγμή.
- **Ignatia:** υστερία
- **Nux-Moschata:** Ξηροστομία, λιποθυμία στη θέα σύριγγας.
- **Chamomilla:** Παιδιά εκνευρισμένα, κλαίνε, θέλουν αγκαλία, πετάνε αντικείμενα..

Χρησιμοποιούντε πριν, μετά και κατά την διάρκεια της οδ/κης συνεδρίας

Ομοιοπαθητικά φάρμακα εφαρμόσιμα στην οδ/κη πράξη

- **Arnica Montana**: έλεγχος αιμορραγίας, πριν και μετά την επέμβαση (εξαγωγές, χειρουργικές επεμβάσεις, αποξέσεις περιοδοντίου, κατάγματα)
- **Callendulla** (βάμμα): τοπική χρήση στην στοματική κοιλότητα σε αραίωση 5% για πλύσεις επιτυγχάνεται:
- Ταχύτερη επούλωση επιθηλιακού ιστού
- Πρόληψη λοίμωξης-αντισηπτικές ιδιότητες
- Ελλάτωση αιμορραγίας κ μετεγχειρητικού πόνου

Ομοιοπαθητικά Οδοντιατρικά φάρμακα (Διεθνή Ακαδημία Ομοιοπαθητικής Ιατρικής 10&11/7/2000)

Calcarea (Ανθρακικό ασβέστιο):
επιηρεάζει τον μεταβολισμό των οστών

- **Calcarea –Carbonica:** μετα από Belladonna σε πονόδοντο όταν τα συμπτώματα υποχωρήσουν κάπως και μέχρι το δόντι να γίνει εντελώς ασυμπτωματικό. Προκαλεί συχνά εσωτερική ενασβεστίωση των Ριζικών σωλήνων.
- **Calcarea-phos:** καθυστέρηση οδοντοφυΐας
- **Calcarea-fluorica:** δρά στους περιοδοντικούς ιστούς
- **STAPHISAGRIA:** πόνος μετά από εξαγωγή που ο ασθενής τον αισθάνεται «σαν ένα μαχαίρι στο κόκκαλο»

- **Silica (Χαλαζίας)** έχει 3 κύρια συμπτώματα.
A Χειροτερεύει από κρύο και ρεύματα αέρα.
B έχει έντονη εφίδρωση, η οποία είναι κάκοσμη.
Γ έχει δυσκοιλιότητα.
- **Νοητικά :**
- Υποχωρητικός, ντροπαλός, άτολμος, επιφυλακτικός.
- Έλλειψη πνευματικής αντοχής.
- Φόβος για καρφίτσες κι αιχμηρά αντικείμενα.
- Αίσθημα τρίχας στη γλώσσα.
- Φόβος αποτυχίας, ανάληψης καινούργιων πραγμάτων.
- ενδεικνύεται σε χρόνια αποστήματα, βοηθά στην οργάνωση του αποστήματος, ενισχύει την προσπάθεια του οργανισμού να «αποβάλλει» ξένα σώματα, αγκάθια, ακρορίζια. Ανακουφίζει συχνά το αλγος μετά το πέρας την ενδοδοντικής θεραπείας
- Αντένδειξη στα εμφυτεύματα.

Περιστατικά(με Slides)

- 25-10-98 ασθενής 30 χρονών προσήλθε με έντονο άλγος στον κρύο αέρα & νερό σε γομφίο 37. στο ιστορικό ανέφερε θυμό που δεν εκφράστηκε. Πήρε Staphysagria 200ch D.D. Caust,Nat-m,Nat-c,Puls,sil
- 30-12-99 ο προηγούμενος ασθενής προσήλθε με απόστημα κ συρίγγιο, χωρίς πόνο, πριν ξεκινήσει η ενδοδοντική θεραπεία πήρε Hepar- sulph/3-5 ώρες για την παροχέτευση του πύου κ στην συνέχεια δόθηκε Aconitum 200 ch πριν την εκπόλωση κυρίως για τον φόβο
- 10-5-00 χειρουργική εξαγωγή III γομφίου.Δόθηκε Arnica 200 ch πριν την εξαγωγή για την αποφυγή αιμορραγίας, οιδήματος και πόνου μετεγχειρητικά
- 15-5-00 ασθενής 61 ετών προσήλθε με έντονο πόνο στο 35, <κρύο νερό, και η επάλειψη με βερνίκι φθορίου δεν ανακούφισε. Δόθηκε μια caps Calc-C 200ch και 30ch/3h για 3 μέρες .(δεν ενόχλησε έκτοτε
- 25-4-00 κοριτσάκι 1 ½ ετών με πυρετό που ανεβαίνει το απόγευμα, νευρική, ήθελε αγκαλιά συνεχώς , κλαψούριζε το βράδυ πήρε chamomilla 30 ch .
Στις 4-5-00 χτυπάει πολύ, ανήσυχη, πετάει ότι της δίνουν.. 20-5-00
ανήσυχη, επώδυνη κένωση , κόπρανα σκληρά πήρε Silica 200ch
- 28-2-00 Γυναίκα 28 ετών με πρησμένους λεμφαδένες τραχήλου, εξάντληση, κρυώνει, πιάνει κρύο και παγώνει. Πήρε Rhus-t 200ch
- Στις 12-3-00 προσήλθε με στόμα που μυρίζει, φλεγμονή και αιμορραγία στα ούλα, γλώσσα με κόκκινο άκρο, μεγάλη δυσκολία στη λήψη τροφής λόγω πόνου από τα ούλα με διογκωμένους λεμφαδένες & εξάντληση. Πήρε mercury –sol 200ch/3h για 3 μέρες τα συμπτώματα υποχώρησαν αργά.

Συμπεράσματα

- Επιτυγχάνεται ανακούφιση του πόνου γρήγορα κ μόνιμα
- Γνωρίζουμε τον ασθενή και τις ανάγκες του καλύτερα-ιστορικό.
- Μειωμένο κόστος θεραπείας
- Λιγότερες ανεπιθύμητες ενέργειες
- Είναι ένα εργαλείο στα χέρια του οδοντιάτρου για την ανακούφιση του ασθενή & την ολοκλήρωση της θεραπείας του.
- Ο ασθενής ολοκληρώνει την οδο/κη θεραπεία σε χρόνο που τον εξυπηρετεί
- Δεν αντικαθιστά τον Οδο/κο έλεγχο & θεραπεία
- Η νέκρωση του πολφού δεν αποφεύγεται πάντα κ όταν συμβαίνει χρειάζεται ενδοδοντική θεραπεία
- Προσφέρει περισσότερη ανεση κ λιγότερο πόνο στον ασθενή προσεγγίζοντας τον ορισμό της υγείας ως: **ΨΥΧΙΚΗ, ΚΟΙΝΩΝΙΚΗ & ΣΩΜΑΤΙΚΗ ΕΥΕΞΙΑ**

Η ομοιοπαθητική σήμερα..

II) Η μετάβαση στην ομοιοπαθητική

• Repertory +897

Homeopathic software +990

complex devices

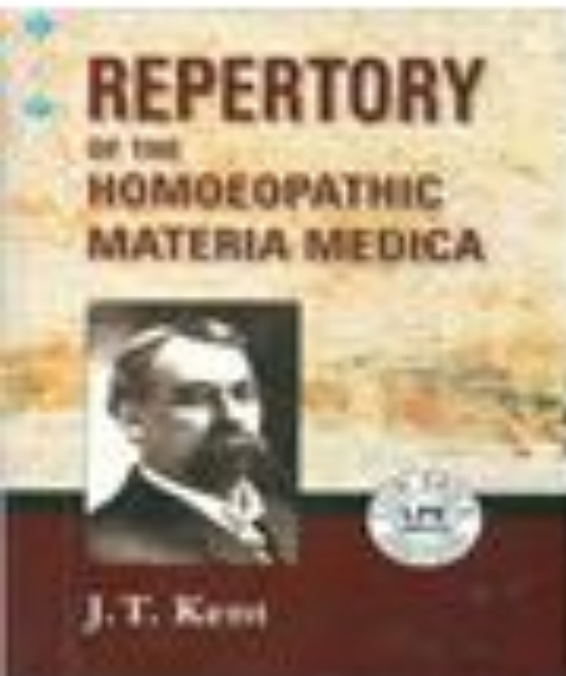

αναγκαία συνθήκη για να αποδώσει το λογισμικό
Σφαιρική καταγραφή του περιστατικού και στα τρία επίπεδα // εκπαίδευση ζετή

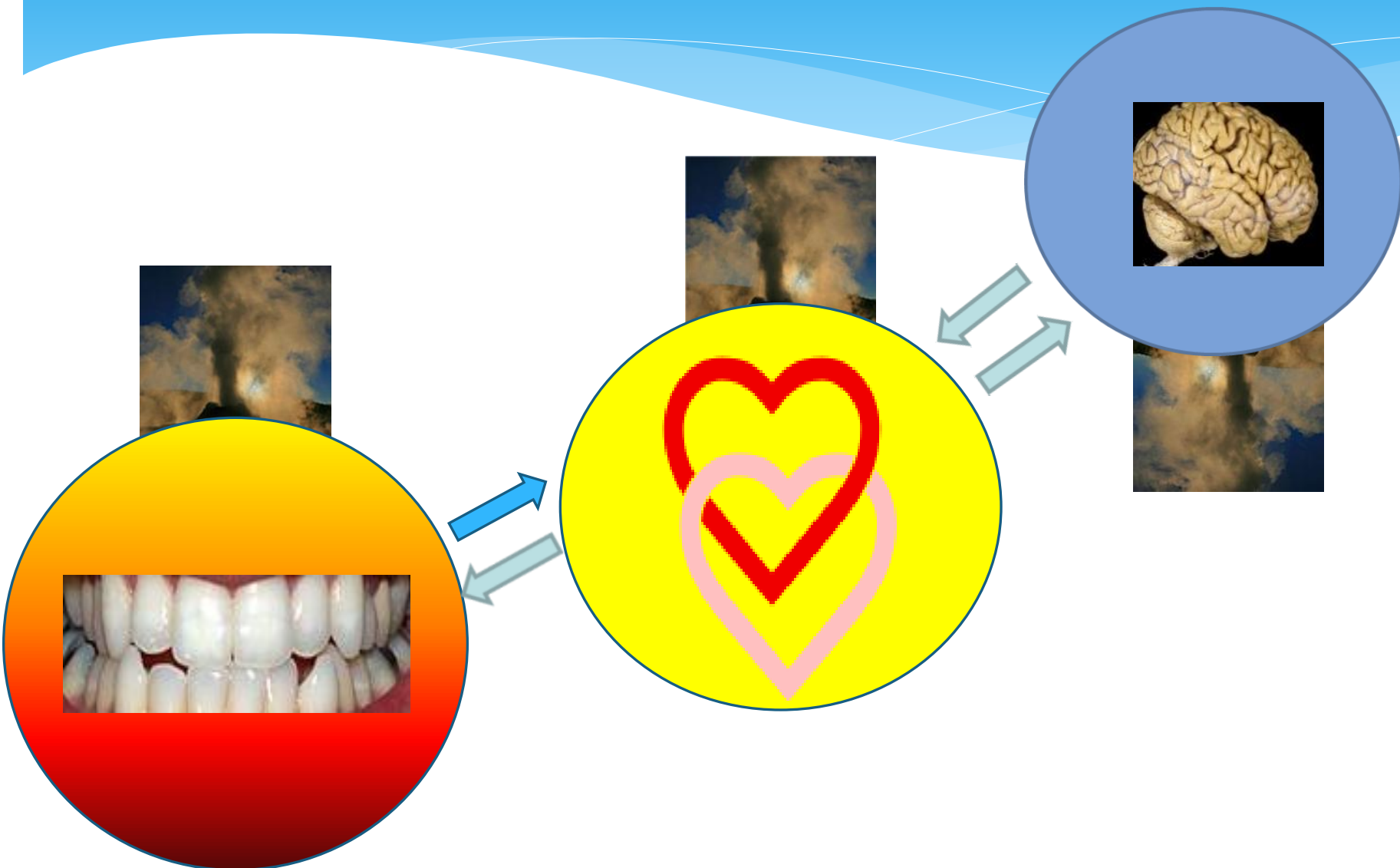



ΟΜΟΙΟΠΑΘΗΤΙΚΗ & ΤΡΑΥΜΑ

www.worldhomeopathy.org



Ομοιοπαθητική & Οδοντογναθοπροσωπικό Τραύμα Αθήνα Μάιος 2013

Αφροδίτη Χατζημανουήλ DDS President of Hellenic Classical Homeopathic Dental Association, Greece

Παπαδάκη Ελένη DDS, specialized in Paedodontics, Member HCHDA board.
Msc Homeopathy

Jelena Nikolau, Veterinarian, Trainee in Faculty of Homeopathy, Genève-Switzerland

Δερνίκου Φωτεινή DDS, MD Msc Homeopathy

Μιχαλάκης Μιχαήλ DDS, MSc. Specialized in Oral Radiology. Member HCHDA, EADMFR

ανατομική εντοπισση τραυματος

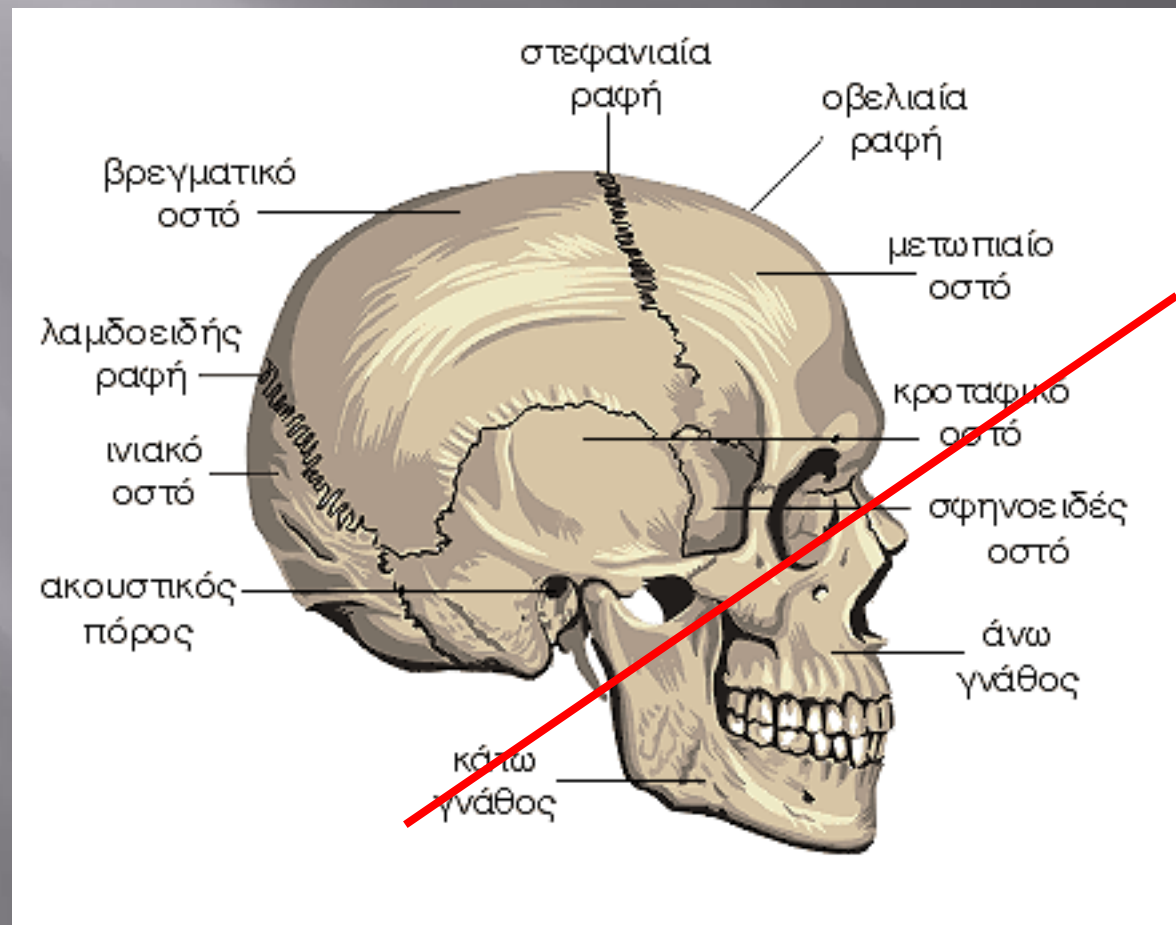

Αξιολόγηση οδ/κου τραυματος



- ▣ Ιατρικό και Οδοντιατρικό ιστορικό (Πότε? Που? πως?)
- ▣ Κλινική εξέταση
- ▣ Έλεγχος ζωτικότητας
- ▣ Κατάλληλος ακτινογραφικός έλεγχος

Calendula

Χρησιμοποιείτε το βάμμα της που προέρχεται από το φυτό *Calendula officinalis*. Είναι φάρμακο πρώτων βοηθειών καθώς έχει επούλωτική, αντιφλεγμονώδη, αντιμικροβιακή και αντιμυκητιασική δράση.
Σημεία: έντονος πόνος και αδυναμία, πολύ εντονότερο του αναμενόμενου σύμφωνα με το τραύμα. Φλεγμονή ή έλκος.

Ιδιότητες: Προωθεί γενικά την επούλωση.

Χρήση: σε ανοικτά τραύματα, πληγές, εγκαύματα, κατάγματα.

Στοματοπλύσεις. (μουκωματα)

Αιμόσταση: Μετά από οδοντιατρικές εργασίες, όταν δεν υπάρχει επούλωση και συνεχίζεται η αιμορραγία. Επίσης σε τραύματα μυών και τενόντων.

ΟΜΟΙΟΠΑΘΗΤΙΚΟ ΠΕΡΙΣΤΑΤΙΚΟ ΤΡΑΥΜΑΤΙΣΜΟΥ ΝΕΟΓΙΛΟΥ ΤΟΜΕΑ- Θεσσαλονίκη 4/2006

Αγόρι, 3ετων. Μετα από πτώση τραυματίστηκε στη περιοχή του κεντρικού νεογιλού τομέα.

Εμφάνισε ελεγχόμενη αιμορραγία στους βλεννογόνους των χειλιών και των ούλων

Στην περιοχή του τραύματος, παρουσίασε έντονο οίδημα.

Στην εξέταση ο δεξιός νεογιλός τομέας (51) δεν φαινόταν καθόλου. ακτινογραφικός έλεγχος έδειξε ότι ο νεογιλός τομέας εισήλθε εντός του οστού.

Θεραπευτικά: Δόθηκε **Arnica 1M**

Σε 2μερες το τραύμα είχε καλή όψη και κάτι διακρινόταν εντός του τραυματισμένου ουλικού ιστού.

Δεν έγινε κάποια άλλη παρέμβαση στη περιοχή.

-Παρακολούθηση: Σε 15 μέρες ο νεογιλός τομέας φαινόταν ευκρινέστερα εντός της στοματικής κοιλότητας και σε διάστημα **2μηνων επανήλθε στη θέση του**, Χωρίς ουδέποτε να δημιουργήσει πρόβλημα μέχρι τη φυσιολογική του απόπτωση.



Arnica Montana.



Η ορεινή , χόρτο ποώδες κ πολυετές της οικ. Σύνθετα, απαντάτε στο βόρειο ημισφαίριο και την Ελλάδα.(θράκη)

Εικόνα : Αφήστε με ήσυχο, Φοβάται ή αποφεύγει το άγγιγμα

Ακόμα και σε σοβαρές περιπτώσεις διώχνει τον ιατρό.+++ είμαι καλά

Αίσθημα μωλωπισμού++ , άλγους, δυσκινησία Ευερέθιστος, αν πονά δεν επιθυμεί παρέα.

Ύπνος : Τα νιώθει όλα σκληρά+ Δεν βολεύεται στο κρεβάτι –στριφογυρνά.++

Ζεστό κεφάλι – κρύο κάτω μέρος σώματος & άκρα ειδικά στο πυρετό.

Του μυρίζει χαλασμένο αυγό++ και σαν γεύση στο στόμα. Βήχα μετά από κλάμα σε παιδιά+

Ενδείξεις: Τραυματισμός// μωλωπισμός// αιμορραγία

Δράση: προλαμβάνει την διαπύηση, την σηπτική κατάσταση και προάγει την απορρόφηση φλεγμονωδών υγρών

χειρουργικές πράξεις, ανάλογα της έκτασης και της βαρύτητας κάκωσης του οστού θα κυμανθεί η δυναμοποίηση (30-200 ch μέσες τιμές).

Σε άτομα που επί μακρύ χρονικό διάστημα υφίστανται επίδραση μηχανικών κακώσεων & πίεσης ,ιδίως αν είναι της ίδιας φύσης επαναλαμβανόμενες. Κακώσεις με αμβλεία όργανα ,σε επιλεγμένα κατάγματα με άφθονη διαπύηση. Προδιάθεση σε τραυματισμούς

Διάσειση και μωλωπισμούς που συνοδεύονται από καταπληξία ή κακώσεις. Στηθάγχη. Θλάση ή ρήξη μαλακών μοριών.

Αριστερόπλευρη παράλυση και αλαλία μετά από τραύμα.

Πρόληψη: αιμοστατική δράση θαυμάσια μετεγχειρητική εικόνα και σε οφθαλμολογικά περιστατικά.

Αντενδείξεις: σε λύση της συνέχειας του δέρματος, όπως τα έλκη ποδιών. Το αρχικό διάλυμα-απόσταγμα είναι ακατάλληλο για στοματική χρήση ακόμα και σε αραίωση.

Συμπληρωματικά: μετά από τραυματισμό: R-tox, Apis, Calc-c, Hyper, Irap, Led, Nat-S, Psor ,sulp

Hypericum perforatum



Το Hypericum προέρχεται από το γνωστό μας Βάλσαμο βαλσαμόχορτο ή **σταθόχορτο**
Ενδείξεις: Σε περιπτώσεις τραυματισμού νεύρων ή απολήξεων νεύρων (διότι προάγει την επούλωση του νευρικού ιστού)(ειδικότερα των αισθητικών νεύρων στα κινητικά το causticum είναι επιλογή)

Υπερευαισθησία οδοντικού πολφού, τραυματισμός άκρων και περιοχών με πλούσια νεύρωση / Νευραλγία τριδύμου

ΠΧ



hypericum/ H₂O₂

τοπική εφαρμογή



Εικόνα:

ο πόνος αντανακλά προς τα άνω.

Χειρότερα με την επαφή και την παραμικρή κίνηση

Βία // 16-2-2010

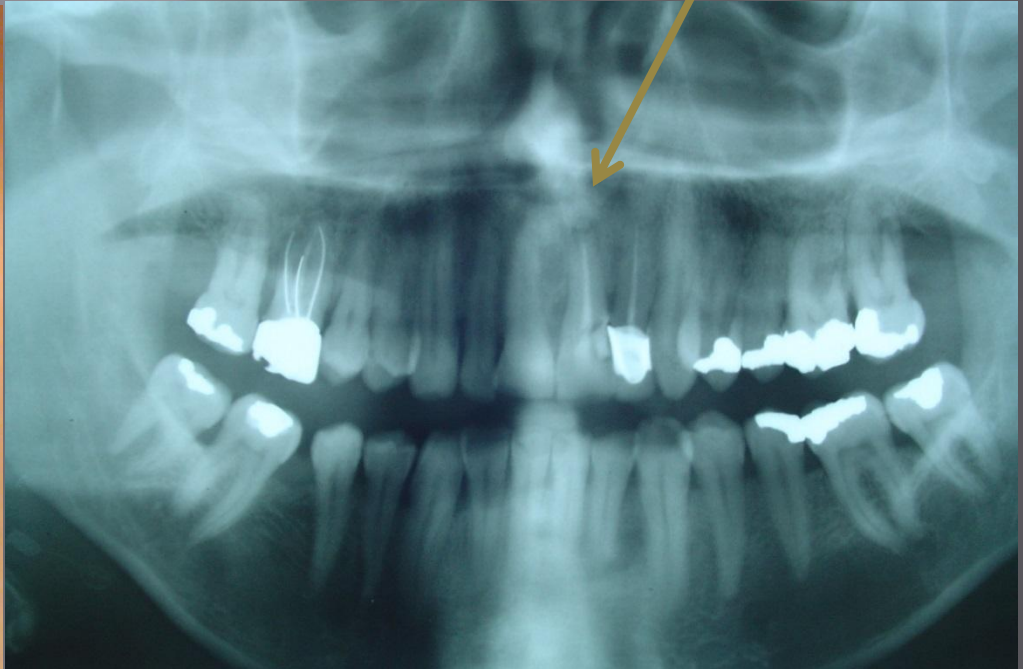
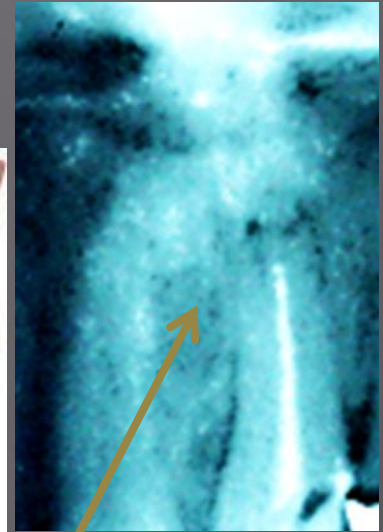
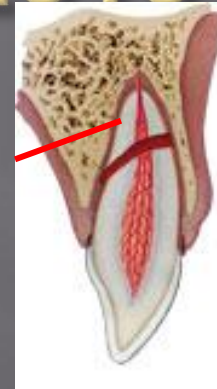

Καταγματα ριζας

- ▣ Πώρωση με:
- ▣ Ενασβεστωμενο οστό
- ▣ Εναπόθεση συνδετικού ιστού
- ▣ Συνδυασμός εναπόθεσης συνδετικού και οστού
- ▣ Arnica
- ▣ Symphytum
- ▣ Προάγει την δημιουργία οστίτη ιστού σε κατάγματα

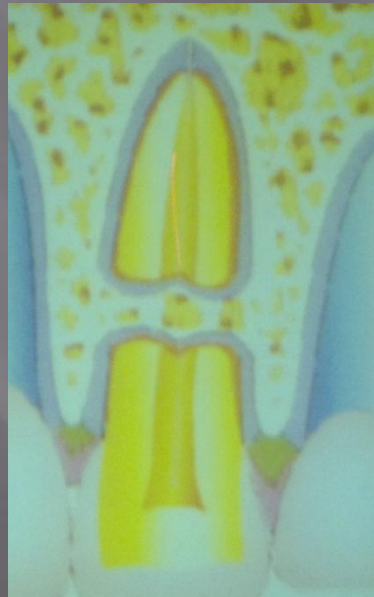

Symphytum officinale



- ▣ Το **Symphytum** παράγεται από το φυτό σύμφυτον το ιατρικόν. Ως ομοιοπαθητικό φάρμακο χρησιμοποιείται σε τραύματα οστών και οφθαλμών.

Ενδείξεις:

- ▣ Σε κατάγματα, βελτιώνει την πώρωση των καταγμάτων. Πόνος στα οστά ή περίοστεο μετά από κακώσεις. Τραύματα του βολβού.
- ▣ (30ch/20 days)

Αντενδείξεις: πριν την ανάταξη του κατάγματος
Osteopetrosis & Osteogenesis imperfecta

Συνοψίζοντας

- ▣ Aconite για το σοκ
- ▣ **Cantharis** για εγκαύματα (Τοπικά:Mastic oil, Aloe Vera)
- ▣ **Ledum** τραύμα από οξύαιχμα αντικείμενα & με μικρή αιμορραγία
- ▣ **Staphysagria** μετά από χειρουργικές τομές ή βαθύ κόψιμο του δέρματος, ο πόνος είναι σαν μαχαίρι στο κόκκαλο > το βραδυ.
- ▣ **Silicea** βοηθά στην αποβολή ξένου σώματος μικρών διαστάσεων for helping to extrude small foreign bodies
- ▣ Arnica μωλωπισμό & αιμορραγία
- ▣ Ruta σε ξηρό φατνίο, είναι η “Arnica” του περιόστεου
- ▣ Hypericum & causticum για τα νευρα αισθητικά/κινητικά
- ▣ Apis: περιφερικό οίδημα, οίδημα κατω από τα μάτια, πόνος καυστικός σαν τσίμπημα μέλισσας ..

Resolving behavioral problems with homeopathy + 1 emergency case May 2012, Genève-Switzerland

- ▣ Dog, Labrador, Cordy, arrives 07.05.12 to the clinic with a swollen tongue (approximately 3 times of it's normal size), owner suspects a bee bite. While we were arriving in clinic with a colleague, assistant was asked to give him **Apis 30C**. In appr. 7 minutes the tongue became 5 times bigger, and violet.

SCARY?...

WHAT WOULD YOU DO?

While driving at the clinic, we divided the tasks with the colleague: he took care of getting Cortisone in the syringe just in case, and me – Apis 200C. Owner was kindly asked to wait in a waiting room ☺

While dog was salivating and trying to get his tongue out of his mouth with the paws like a foreign body, I prayed... and gave Apis 200C. After first dose of homeopathy we started making the videos (attached).

- After first dose in about 10 minutes the tongue started to diminish in size (appr. 1/3) and dog started calming down. I repeated the dose of Apis 200C
- In another 10 minutes the dog became sleepy, her breathing became very calm and deep, tongue continued to become smaller. In another 10 minutes he could close his mouth and the tongue wasn't visible outside anymore. Dog fall asleep just on the floor of the clinic and slept for 30 minutes. Then he received fluids s/c. At home it was advised not to eat or drink that evening and come on control next morning. When he stood up, he was salivating much less and could lick his muzzle.
- **Next morning...** The dog was fine! **WITH NO CORTISONE!**



Video_98_May8_1053am.mp4



Video_106_May8_1059am.mp4

17-9-2011 μετατραυματική πάρεση δεξιιά (causticum-κινητική μοίρα νευρικού ιστού)

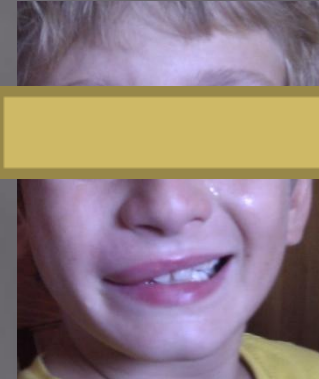

30ch

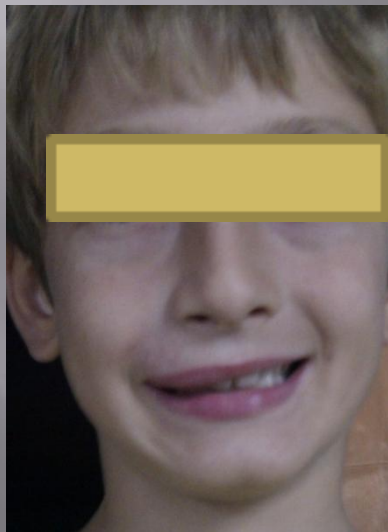

200ch +2h

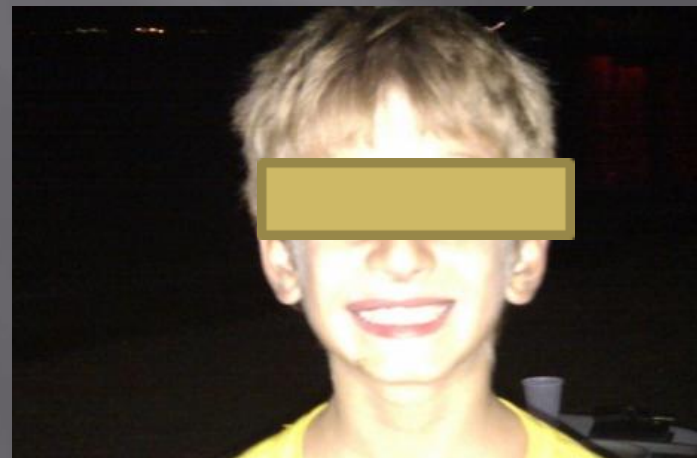

Απρίλιος 2013

- ▣ Στον ίδιο ασθενή
- ▣ Δήξη μέλισσας στην υνιακή περιοχή του τριχωτού της κεφαλής προκάλεσε εντονο αλγος ,θυμό και ξαφνικη αδυναμία των ανω και κατω ακρων εντος 20 λεπτων από το συμβάν.
- ▣ Δώθηκε Apis 200ch/1M και Rescue Remedy, η κινητικότητα επανήλθε σε 30 λεπτα περίπου.

Προδιαθεσικοί παράγοντες οδοντικού τραυματισμού

- ▣ Κοντό άνω χείλος
- ▣ Σύγκλειση 2^{ης} ταξης
- ▣ Στοματική αναπνοή
- ▣ Οριζόντια πρόταξη >4mm
- ▣ Ψυχογενείς παράγοντες & Υπερκινητικότητα

Αντιμετώπιση

πριν την 1 ώρα Έγκαιρη Αντιμετώπιση
μετά την 1 ώρα > Καθυστερημένη >>

- ▣ Ορθή διάγνωση & Θεραπεία
Ακινητοποίηση όταν είναι
απαραίτητη (Ορθοδοντικό σύρμα
0.2-0.3mm με ή χωρείς brackets
από 2-3 εβδομάδες)

- ▣ Παρακολούθηση...

Κανένα περιστατικό δεν αντιμετωπίζεται
το ίδιο ακόμα και στον ίδιο ασθενή

Ενημέρωση

<http://www.dentaltraumaguide.org>.

Στατιστικά Τραυματος Κεφαλής (ΤΒΙ)

2 εκατομυρια ΤΒΙ / χρόνο (ενα/ καθε 15 δευτερολεπτα).

Κάθε 5 λεπτα ενας ανθρωπος πεθαίνει Από ΤΒΙ

5,3 εκατομμύρια αμερικανών ζουν με χρονια δυσλειτουργία
αποτέλεσμα συνεπεια ΤΒΙ. τα αυτοκινητιστικά αποτελούν το 31.8% of
ΤΒΙ Θανάτων

- οι άντρες εχουν υψηλότερα ποσοστά από τις γυναίκες να το πάθουν
- 75% των ΤΒΙ χαρακτηρίζονται ως μέσης βαρύτητας “mild.”
- το ετήσιο κοινωνικό κόστος για ξεπερνά \$76.5 Δισ
- το αντίστοιχο κόστος για το εγκεφαλικό είναι στις ΗΠΑ \$53.9 δισ για το 2010.

Αιτιες:

51% -Motor Vehicle Accidents τροχαία

21% - Falls- πτώσεις

12% - Assaults and Violence-BIA

10% - Sports αθλητικες Δραστηριότητες

6% -Άλλες.

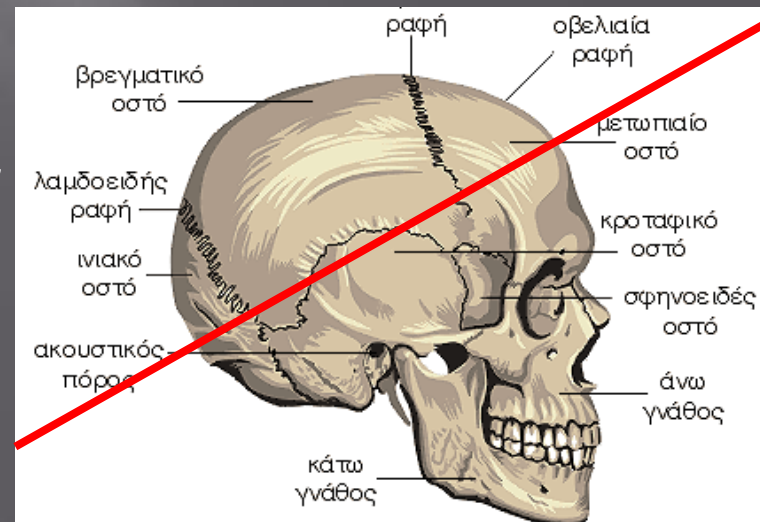

ΘΕΙΚΟ ΝΑΤΡΙΟ NAT-S : Περιγράφεται ως «ειδικό φάρμακο» για καταστάσεις όπως «τραυματισμός κεφαλής» από διάσειση έως κρανιοεγκεφαλικό τραύμα

- Ενδείξεις: μεταβολή συμπεριφοράς μετά από τραυματισμό κεφαλής ,χειρότερα με τον υγρό καιρό ,απογευματινές κεφαλαλγίες
- 2^ο γραμμής φάρμακο, μετά την Arnica
- εικόνα:
- Σοβαρά, κλειστά και υπεύθυνα άτομα
- ΑΥΤΟΚΤΟΝΙΚΟΣ ΙΔΕΑΣΜΟΣ, (κυρίως με όπλο) , ΑΛΛΑ ΑΠΟΤΡΕΠΟΥΝ ΤΟΝ ΕΑΥΤΟ ΤΟΥΣ ΑΠΟ ΤΗΝ ΠΡΑΞΗ ΛΟΓΩ ΤΗΣ ΘΛΙΨΗΣ ΠΟΥ ΘΑ ΠΡΟΚΑΛΕΣΟΥΝ ΣΤΟΥΣ ΔΙΚΟΥΣ ΤΟΥΣ και τις υποχρεώσεις απέναντι σε αυτούς.
- Διανοητικά και συναισθηματικά συμπτώματα που προέρχονται μετά από τραυματισμό κεφαλής ή σπονδυλικής στήλης.
- Άτομα που έχουν κουραστεί από τη ζωή, δύσθυμα, πρέπει να αποτρέπουν τον εαυτό τους από την πραγμάτωση των αυτοκτονικών ιδεών. Δεν θέλουν να συναντούν άλλους ανθρώπους, να μιλούν, είναι ευαίσθητοι, καχύποπτοι και αναπτύσσουν και άγρια συναισθήματα κακίας και εκδικητικότητας. **Υπάρχει έως και φόβος** για τους ανθρώπους. Υπάρχει **ευαισθησία στους θορύβους**, δεν αντέχουν την μουσική που τους φέρνει και δάκρυα. **Πρωινή κατάθλιψη με απόγνωση** θεραπείας (despair of recovery). Τα συμπτώματα χειροτερεύουν πάντα σε υγρό καιρό.
- Άσθμα μετά από θλίψη 4-5 το πρωί // Φωτοφοβία

Εικόνα RHUS-TOX

Υπάρχει σαν ενοχλητική κεντρική ιδέα η δυσκαμψία και γι' αυτό πρέπει να κινείται συνέχεια το σώμα, το συναίσθημα, το μυαλό.

Είναι όπως μια φαγούρα των αρθρώσεων

- ▣ Χειρότερα στην αρχή της κίνησης
- ▣ Αίσθημα εξάρθρωσης, σαν να ξύνει ένα μαχαίρι το οστό
- ▣ Πόνος χειροτερεύει τα μεσανυχτα, στριφογυρίζει στο κρεβάτι, το μαξιλάρι του φαίνεται σκληρό, το τριγωνικό ακρο της γλώσσας είναι κόκκινο
- ▣ Χειρότερεύουν με την υγρασία, Καλύτερα με την κίνηση, και τον ζεστό καιρό
- ▣ Προληπτικός-ψυχαναγκαστική συμπεριφορά
- ▣ Δυσκαμψία ειδικά στο σβέρκο με ή χωρείς τραυματισμό

▣ Ενδεικνύεται

- ▣ μετα από υπερβολική έκταση
- ▣ Πόνο καταγμάτων
- ▣ Δυσλειτουργίες κροταφογναθικής
- ▣ Αρθρητικά
- ▣ Εξαίρεση, Χορηγείται το Nat-S αν έχει προηγηθεί Τραύμα κεφαλής με την παραπάνω εικόνα

Post Traumatic Stress

- ▣ **Aconite**
- ▣ Stramonium,
- ▣ and Arnica
- ▣ Opium *,
- ▣ Gelsemium,
- ▣ and Phosphoric acid
- ▣ Ignatia and Natrum-mur (συνοδευεται με απώλεια)
- ▣ Calcarea carbonica, Arsenicum, and Cocculus
- ▣ Nitric acid and Aurum metallicum
- ▣ κλπ.



Συμπεράσματα



- ▣ Κάθε τραυματισμός είναι διαφορετικός από τον προηγούμενο.
- ▣ Ακόμα και στο ίδιο άτομο σε συνάρτηση με την ηλικία και τον χρόνο αντιμετώπισης καθορίζεται η θεραπευτική προσέγγιση.
- ▣ Η πλήρης εξέταση ,κατάλληλα μέσα αξιολόγησης και η ταχύτητα με την οποία θα γίνουν οι κατάλληλοι χειρισμοί συγκλίνουν στην θεραπεία.
- ▣ Οι Κατάλληλοι ιατρικοί χειρισμοί είναι απαραίτητοι και αξιολογούνται κατά περίπτωση σε σχέση με την πορεία της επουλώτικης διαδικασίας που επιταγχύνεται χάρη στο κατάλληλο ομοιοπαθητικό φάρμακο - simillinum

Περιστατικό

- ▣ 28-5-2014 Αντρας με πόνο στο 47, με επικρουστικά, κινητικότητα I βαθμού, πόνο στην ψηλάφηση παρειακά ακτινογραφικά: διεύρηνση της lamina dura και μεταβολή της οστικής δομής. (ε. ρίζα&μεσοριζικά) Το δόντι έχει θεραπευθεί στο μεταπτυχιακό το 2000 φέρει χυτό χρυσό χωρείς να έχει απασχολήσει ποτε εκτοτε..

Η

παθολογία ξεκίνησε μετά από έντονο στρες στις 20-5-14 και είχε αρχικά εστία πόνο στην δεξιά ΚΓΔ. Ο Ασθενής εξαιρετικά ευέξαπτος,κοφτός& ανυπόμονος..

Hepar sulphur (χρησιμοποιείται όταν

αποτυγχάνει το σωστά ενδεικνυόμενο φάρμακο ή όταν η επιλογή είναι ασαφής..)

- ▣ Μη καθαρό θειώδες ασβέστιο που παρασκευάζεται με καύση σε υψικάμινο, μίγματος μέσου στρώματος θαλάσσιων οστράκων με άνθη θείου. Ακολουθεί λιοτρίβηση και δυναμοποίηση
- ▣ Φαρμακολογικά το μείγμα αυτό, επιδρά στο ΚΝΣ, στους βλεννογόνους, αναπνευστικού και γαστρεντερικού, στο δέρμα και στους λεμφαδένες

Hepar Sulphur-Προφίλ

- ▣ Υπερευαισθησία σε όλα τα επίπεδα.
- ▣ Vulnerable Ευάλωτος, ευπαθής
- ▣ Υπερευαισθησία στον πόνο
- ▣ Υπερευαισθησία στις περιβαλλοντικές συνθήκες.
- ▣ Υπερευαισθησία στο κρύο
- ▣ Υπερευαισθησία στους ανθρώπους
- ▣ Φλεγμονές, εξελκώσεις, φλύκταινες, δοθιήνες, ευαίσθητα στον πόνο
- ▣ Η παραμικρή φλεγμονή προκαλεί διαπύηση.

Hepar Sulphur

- Ο πόνος γίνεται οξύτατα αισθητός.
- Πόννοι νυγμώδεις, σαν καρφί, σαν ψαροκόκκαλο, σαν από ακίδα που προωθείται βαθύτερα, σαν σκίσιμο ή σαν πριόνισμα, αιχμηροί.
- Ρίγος ή λιποθυμία από έντονο πόνο
- Εξανθήματα με εξέλκωση, ευαίσθητα, επώδυνα στην αφή.
- Ευαισθησία στον κρύο αέρα ή στο ελαφρότερο ρεύμα. Ακόμα και το ξεσκέπασμα ενός μέλους του σώματος μπορεί να πυροδοτήσει σωματική ή/και ψυχική συμπτωματολογία. Σκεπάζεται από την κορφή ως τα νύχια.
- Η υπερευαισθησία στο ψυχισμό εκφράζεται με την έντονη ευρεθιστότητα.
- Η υπερευαισθησία στον πόνο και στη διαπύηση προκαλεί φοβίες για έντομα, μέλισσες, σφήκες που τσιμπούν. Αγοραφοβία
- Ανικανοποίητος, θέλει να αλλάξει.
- Εκνευρίζεται με την παραμικρότερη αιτία, γίνεται υβριστικός και παρορμητικός. Μπορεί να έχει παρόρμηση να σκοτώσει για μια ελαφρά προσβολή ή να βάλει φωτιά. Πυρομανία σε παραφροσύνη σε ακραίες καταστάσεις.

Hepar Sulphur

- ▣ Η παραμικρή φλεγμονή ή τραυματισμός προκαλεί διαπύηση. Οι αδένες πρήζονται και διαπυούνται.
- ▣ Το δέρμα είναι εξαιρετικά ευαίσθητο στην αφή ακόμα και των ρούχων.
- ▣ Οι εκκρίσεις είναι δύσοσμες και μυρίζουν σαν παλαιό ξυνισμένο τυρι.

Hepar Sulphur

- Οίδημα και διήθηση των λεφαδένων
- Κεφάλι ευαίσθητο στο κρύο
- Αυτιά εξαιρετικά ευαίσθητα στον κρύο και ανοιχτό αέρα.
- Πόνος φάρυγγα, σαν καρφί, σαν ακίδα. (stiching, splinter-like)
- Βήχας λαρυγγικός, αποπνιχτικός, ιδιαίτερα όταν κάποιο μέρος του σώματος είναι ξεσκεπαστο.
- Επώδυνοι δοθιήνες, διαπνούνται εύκολα, θεραπεύονται δύσκολα.
- Επιθυμία για λίπη, μπαχαρικά και ιδιαίτερ ξινά (ξύδι)
- **Κλινική χρήση:** Δοθιήνες, ακμή, αδеноπάθεια, αγοραφοβία, ωτίτιδα, φαρυγγίτιδα, αμυγδαλίτιδα, βρογχίτιδα
- Λαρυγγίτιδα, μαστίτιδα, αποστήματα, διαπυημένες δερματοπάθειες κ.α.
- Δ/Δ Silica, Ars, Calc, Psor, Nit-Acid
- **Παροχέτευση πύου σε οδοντιατρικά ή μη αποστήματα**

Hepar Sulphur

- ▣ Συχνή εικόνα σε οξείες λοιμώξεις, ιδιαίτερα παιδικές

Π.χ. Οξεία μέση πυώδη ωτίτιδα σε κορίτσι 4,5 ετών, προκάλεσε αλλαγή ψυχισμού.

Το παιδί έγινε πολύ **ευαίσθητο**, εκνευρίζεται με το παραμικρό, και φωνάζει. Δεν ανέχεται το ωτοσκόπιο, και το σπρώχνει δυνατά. Το αυτί μυρίζει έντονα, καθώς και η βλέννα που τρέχει από τη μύτη.

Στο κρύο ουρλιάζει και κλαίει παραπονούμενη, για τον πόνο του αυτιού, αλλά επίσης και για την απόφραξη της μύτης που την εκνευρίζει.

Έχει γίνει κακότεροπη και δεν θέλει παρηγοριά. Όλα τα συμπτώματα χειροτερεύουν στο κρύο.

Την ίδια μέρα δώθηκε **Hepar sulphur** 30 ch, και την επόμενη 200ch, στις 31-5-14 Κ/Φ:

- ▣ Σταδιακή αποδρομή όλων των κλινικών συμπτωμάτων
- ▣ Ακτινογραφική εικόνα. 3-6-14
- ▣ RQ αντικατάσταση της προσθετικής από/σης





WELCOME
ΕΛΛΗΝΙΚΗ ΕΤΑΙΡΕΙΑ ΚΛΑΣΣΙΚΗΣ ΟΜΟΙΟΠΑΘΗΤΙΚΗΣ
ΟΔΟΝΤΙΑΤΡΙΚΗΣ

Σκοπός της Εταιρείας είναι:

- η προώθηση της μελέτης, ο συντονισμός της έρευνας και η διάδοση των γνώσεων της Κλασσικής Ομοιοπαθητικής θεραπευτικής στον τομέα της Οδοντιατρικής. Ειδικότερα είναι η ανύψωση και η διάδοση της Κλασσικής Ομοιοπαθητικής Οδοντιατρικής στον Ελλαδικό χώρο.
- Η εξασφάλιση υψηλής ποιότητας Κλασσικής Ομοιοπαθητικής θεραπείας από το οδοντιατρικό επάγγελμα προς όφελος του κοινωνικού συνόλου
- Η διενέργεια έρευνας, εκπαίδευσης και αγωγής με στόχο την εξέλιξη και την συνεχή αναβάθμιση των υπηρεσιών που παρέχουν. Συμμετοχές με ομιλίες στην ECH 2011, EADMFR 2010, EFTA 2013, Παρίσι LMHI 2014 και σε Συνέδρια Επιστημών Υγείας <http://www.homeodentistry.gr>