ΙΔΡΥΤΗΣ: ΙΩ. Π. ΠΑΠΑΝΔΡΟΠΟΥΛΟΣ (1894 — 1946)
ΔΙΕΥΘΥΝΤΗΣ-ΔΙΕΥΘΥΝΤΗΣ: Π. Ι. ΠΑΠΑΝΔΡΟΠΟΥΛΟΣ

ΚΑΤΑΧΩΡΗΣΕΙΣ ΔΙ' ΙΔΙΑΙΤΕΡΑΣ ΣΥΜΦΩΝΙΑΣ
ΟΜΟΛΟΓΙΕΣ ΚΑΙ ΣΥΝΔΡΟΜΑΙ ΠΡΟΠΛΗΡΩΤΕΑΙ

ΝΕΟΛΟΓΟΣ ΠΑΤΡΩΝ

ΣΥΝΔΡΟΜΑΙ ΕΣΩΤΕΡΙΚΟΥ: ΕΤΗΣΙΑ ΔΡΑΧΜΑΙ 480
ΕΞΑΜΗΝΟΣ ΔΡΑΧΜΑΙ 255 — ΤΡΙΜΗΝΟΣ ΔΡΑΧ. 150

ΣΥΝΔΡΟΜΑΙ ΕΞΩΤΕΡΙΚΟΥ ΕΤΗΣΙΑ ΛΙΡΑΙ ΑΓΓΛΙΑΣ 15
ΕΞΑΜΗΝΟΣ 7,5 — ΔΙΑ ΤΗΝ ΑΜΕΡΙΚΗΝ ΔΟΛΛΑΡ. 45

ΟΑ' — ΑΡΙΘΜΟΣ ΦΥΛΛΟΥ 26281 · ΓΡΑΦΕΙΑ: ΟΔΟΣ ΚΑΝΑΚΑΡΗ 199, ΤΗΛΕΦ. 25-93, ΤΥΠΟΓΡΑΦΕΙΑ: ΟΔΟΣ ΒΟΤΣΗ 62, ΤΗΛΕΦ. 25-94 · ΠΑΤΡΑΙ, ΠΕΜΠΤΗ, 1 ΑΠΡΙΛΙΟΥ 1965

Μὲ ἐπίκεντρον τὸν Βόρειον Κορινθιακὸν καὶ κατόπιν δραστηριοποιήσεως παλαιῶν ρηγμάτων

ΟΛΟΚΛΗΡΟΣ Η ΔΥΤΙΚΗ ΕΛΛΑΣ ΕΠΛΗΓΗ ΥΠΟ ΤΟΥ ΧΘΕΣΙΝΟΥ ΜΕΓΑΛΟΥ ΣΕΙΣΜΟΥ

ΙΔΙΑΙΤΕΡΩΣ ΕΔΟΚΙΜΑΣΘΗΣΑΝ ΟΙ ΝΟΜΟΙ ΑΧΑΪΑΣ ΚΑΙ ΑΙΤΩΛΟΑΚΑΡΝΑΝΙΑΣ

ΥΠΑΡΧΟΥΝ ΠΕΝΤΕ ΝΕΚΡΟΙ, 15 ΤΡΑΥΜΑΤΙΑΙ ΚΑΙ ΑΝΥΠΟΛΟΓΙΣΤΟΙ ΖΗΜΙΑΙ

ΕΚΗΡΥΧΘΗ ΕΙΣ ΚΑΤΑΣΤΑΣΙΝ ΕΚΤΑΚΤΟΥ ΑΝΑΓΚΗΣ Ο ΝΟΜΟΣ

ΚΕΤΟ Ο ΥΠΟΥΡΓΟΣ ΠΡΟΝΟΙΑΣ ΜΕ ΒΟΗΘΕΙΑΝ 100.000 ΔΡΑΧ.!

ΕΚΑΤΟΝΤΑΔΕΣ ΟΙΚΙΩΝ ΕΧΟΥΝ ΚΑΤΑΣΤΗ ΕΤΟΙΜΟΡΡΟΠΟΙ

Καὶ εἰς τὴν ὕπαιθρον αἱ ζημίαι εἶναι ἐκτεταμέναι.- Ἐπλήγησαν πολλὰ χωρία

ΟΙ ΚΑΤΟΙΚΟΙ ΑΛΛΟΦΡΟΝΕΣ ΤΡΕΧΟΥΝ ΕΙΣ ΤΑΣ ΟΔΟΥΣ
(Σκηνὴ εἰς τὴν ὁδὸν Πατρέως)!

...γρότατος σεισμὸς τὴν 11.47' μεσημβρινὴν τε... καὶ κυματοειδοῦς μορφῆς, ἡ διάρκεια τοῦ ὁ... ...ινομένου κατὰ τόπους, ἔπληξε χθὲς μέγα τμῆ... ...δικῆς Ἑλλάδος.

...κεντρον αὐτοῦ, φαίνεται, ὑπῆρξεν ἡ τεραστία ...ρήμνισις τοῦ ὄρμου τῶν Σαλώνων. Ἐπειδὴ ὁ... ...σεισμικὴ ἑστία εὑρίσκετο εἰς μέγα βάθος, ὡς ...ι καὶ ἐκ τοῦ ἀνακοινωθέντος τοῦ Ἐθνικοῦ Ἀ... ...ρείου, παρετηρήθη τὸ φαινόμενον τὰ σεισμικὰ ...ματα νὰ ἀνοπτυχθοῦν δίκην ριπιδίου μακρὰν ...κεντρου καὶ κυρίως εἰς τὰς πόλεις Πατρῶν, ...Ἀμαλιάδος, Αἰγίου, Μεσολογγίου, Αἰτωλικοῦ, ...κλπ. καθὼς καὶ εἰς ἑκατοντάδας χωρίων καὶ ...ίων τῆς περιοχῆς.

...ἡ ἐκλεκτικὴ ἐκτόνωσις τοῦ σεισμικοῦ κύματος ...νται κατὰ τοὺς σεισμολόγους ἀπὸ τὴν διάφορον ...κὴν διάρθρωσιν τῶν ρηγμάτων τῆς περιοχῆς, ...αὶ ἔχομεν διάφορα κατὰ πόλεις εἰς μέγεθος ζη...ποτελέσματα καὶ τοῦτο ἀνεξαρτήτως τῆς ἀπο...ας των ἐκ τοῦ σεισμικοῦ ἐπικέντρου.

...ρίτον τὰ σημειωθῆ ὅτι ὁ ὅρμος τῶν Σαλώνων ...ελόδιος εἰς σεισμικὴν παραγωγήν, κατὰ τὴν ...μὴν δὲ τὴν αἰώνων ἔχει τροφοδοτήσει τὴν πε...μας μὲ μερικάς, ἐκ τῶν μᾶλλον καταστρεπτι...νήσεις.

...λλ' ἄρας κάντως, εἶχον ἀπὸ τῆς 25ης Αὐγού...ου νὰ δοκιμασθοῦν ὑπὸ παρομοίας σφοδρότητος

ΟΙ ΕΩΣΤΑΙ ΤΟΥ ΜΕΓΑΡΟΥ ΜΑΡΑΓΚΟΠΟΥΛΟΥ ΚΑΤΕΡΡΕΥΣΑΝ
(λεωφόρος Ὄθωνος - Ἀμαλίας)

...ΛΟΝΙΣΤΙΚΑΙ ΑΙ ΠΡΩΤΑΙ ΕΝΤΥΠΩΣΕΙΣ

...κοτική ὑπῆρξεν ἡ ἐν... ...κ τοῦ σεισμικοῦ αἰ... ...ου εἰς τὴν πόλιν τῶν ...ρα 11.47'. Ἡ κί... ...ἀγορᾶς εἰς τὸ «μά... ...νδας περιπατητῶν ...ὡς καὶ τὰς πλατεί... ...λιακάδας. Καὶ αἴ... ...ὑποχθόνιος βοή, κάτι ...ρόφης διωρόφου οἰκοδομῆς ἐπέπεσεν ἐπὶ τῆς παρα...πλεύρας μονορόφου εἰς τὴν ὁδὸν Ἑρμοῦ

...βομβαρδισμὸς καὶ ἡ γῆ ...ση καὶ σπίτια νὰ κινοῦν...τα - δῶθε», ὑαλοπίνα... ...ρουμματίζονται, οἱ ἄν... ...τρεκλίζουν καὶ νὰ ...κανα-ται ὑπὸ ναυτίας ...ροοί, οἱ ὀλιγώτερον ψύ... ...λιποθυμοῦν. Ἐντὸς ...ν, αἱ πλεῖσται τῶν ὀ...

ποίων εἶναι σεσαθρωμέναι ἀπὸ τοὺς βομβαρδισμοὺς τοῦ 1940 καὶ τὰς μετασεισμικὰς δονήσεις τῶν Ἰονίων Νήσων τοῦ 1953, ἡ κατάστασις ἦτο δραματική. Οἱ ἁρμοὶ τῶν οἰκιῶν ἔτριζον, ὡσὰν νὰ ἐπρόκειτο νὰ διαρραγοῦν, αἱ θύραι καὶ τὰ παραθυρόφυλλα νὰ ἀνοιγοκλεί...ουν αὐτομάτως καὶ τὰ ἀσβεστώματα νὰ καταπίπτουν βροχηδὸν ἐπὶ τῶν κεφαλῶν τῶν ἐνοίκων, ἀρκετοὺς τῶν ὁποίων ἐτραυμάτισαν. Οἱ πάντες, ἐνστικτωδῶς, ἐσπευδον εἰς τὰς ὁδοὺς καὶ τὰς πλατείας, ἐνῷ οἱ κεντρικοὶ δρόμοι ὑφίσταντο «μποτιλιαρίσματα» ἐκ τῆς κυκλοφορ...ακῆς συμφορήσεως τῶν ὁδηγῶν αὐτοκινήτων Δ.Χ. καὶ Ι.Χ., σπευδόντων πρὸς τὰς ἐξόδους τῆς πόλεως ἢ πρὸς τὰς οἰκίας των.

ΕΙΣ ΤΑ ΣΧΟΛΕΙΑ

Σκηναὶ πανικοῦ ἐπεκράτησαν εἰς τὰ σχολεῖα, ὅπου οἱ μαθηταὶ εἰς τὰς αἰθούσας διδασκαλίας παρηκολούθουν τὴν παράδοσιν τοῦ μαθήματος. Οἱ γονεῖς παρελάμβανον τὰ τέκνα των, ἐνῷ οἱ καθηγηταὶ δὲν ἠδύναντο νὰ τοὺς ἀποτρέψουν.

Ἐξ ἄλλου, οἱ ὑπάλληλοι ὡρισμένων ὑπηρεσιῶν, δικαίως, λόγῳ σαθρότητος τῶν κτιρίων, εἰς ἃ στεγάζονται, ἐγκατέλειψαν προσκαίρως τὰ γραφεῖα των.

ΚΙΝΗΤΟΠΟΙΗΣΙΣ

Ἄμεσος ὑπῆρξεν ἡ κινητοποίησις τῆς ἀστυνομίας καὶ χωροφυλακῆς πρὸς παροχὴν βοηθείαν, καθὼς καὶ τῶν ὑγειονομικῶν ὑπηρεσιῶν καὶ στρατιωτικῶν μονάδων. Οἱ ἀστυφύλακες τῆς Τροχαίας μὲ ψυχραιμίαν κατηύθυνον τὴν κυκλοφορίαν, παρὰ τὸν ἀσυνήθη κυκλοφοριακὸν φόρτον.

Γενικῶς, ὁ σεισμὸς προεκάλεσε τοιαύτην ἀναταραχὴν εἰς τὴν πόλιν, δυναμένην νὰ συγκριθῇ μὲ ἐκείνην τῆς 28ης Ὀκτωβρίου 1940. Εὐτυχῶς, ὁ ἀριθμὸς τῶν τραυματιῶν ὑπῆρξε συγκριτικῶς περιωρισμένος καὶ οὐδὲν ἀνθρώπινον θῦμα ἐσημειώθη εἰς Πάτρας, παρὰ τὸ πυκνοκατοικημένον τῆς πόλεως, τὸν ἀναπόφευκτον πανικὸν καὶ τὰς χιλιάδας τῶν σεσαθρωμένων οἰκιῶν. Εἷς νεκρὸς ὑπάρχει εἰς ὁλόκληρον τὸν νομόν. Πρόκειται περὶ τοῦ Ν.κ. Ν. Νικολοπούλου, ἐτῶν 84, ἐκ Βιλιβίνας.

Τὰ ὀνόματα τῶν τραυματιῶν

Ὑπάρχουν καὶ πολλοὶ τραυματίαι, τόσον ἐν Πάτραις, ὅσον καὶ εἰς τὰ χωρία τοῦ νομοῦ, τὰ ὁποῖα ἐπίσης ἐπλήγησαν. Εὐτυχῶς, τὸ γεγονὸς ὅτι ὁ σεισμὸς ἐσημειώθη ἡμέραν καὶ ὄχι νύκτα, ἀπεσόβησεν αἱματηρότερον ἀπολογισμόν. Εὐτυχὴς σύμπτωσις καὶ ἡ ἀπεργία τῶν οἰκοδόμων, ἡ ζωὴ τῶν ὁποίων διατρέχει ἀμεσώτατον κίνδυνον εἰς τὶς σκαλωσιὲς καὶ τὰ γιαπιὰ ἐν περιπτώσει σεισμοῦ.

Εἰς τὸν Σταθμὸν Α' Βοηθειῶν διεκομίσθησαν ὁ Χαρ. Τοσυμέρκας φέρων τραῦμα ἀριστερᾶς κνήμης, ἡ Ἀγγελικὴ Τερζῆ, ἐτῶν 14, φέρουσα τραῦμα εἰς τὸν ἀριστερὸν ὦμον, ὁ Ἀλέξ. Τσαγκαρουσιᾶνος ἐτῶν 35, ὑποστὰς ἐγκεφαλικὴν διάσεισιν καὶ αἱ Σοφία Μόρφη ἐτῶν 28, Ἀβαμαντία Ἀρβανίτη ἐτῶν 22, Μέλπω Καχτίτση καὶ Νικολίτσα Κουνάβη, ἐτῶν 20, ὑποστᾶσαι ψυχικὸν σόκ.

Πολλὰ ἄλλα ἄτομα καὶ ἰδίως γυναῖκες καὶ παιδιά, καθὼς καὶ ἀσθενεῖς, ὑπέστησαν νευρικὸν κλονισμόν.

Συμφώνως πρὸς τὰ πρῶτα στοιχεῖα τῆς Διοικήσεως Χωροφυλακῆς Ἀχαΐας, ἐτραυματίσθησαν σοβαρῶς οἱ Νικ. Ν. Νικολόπουλος, ἐτῶν 84, κάτοικος Βιλιβίνης - Καλαβρύτων, Ἀθανασία σύζ. Ἀνδρ. Παπαδημάκη ἐτῶν 42, κάτοικος Δροσιᾶς Τριταίας (ἀκρωτηριασθεῖσα), Διον. Β. Παλαιολόγου ἐτῶν 17, κάτοικος Δεμεστίχων καὶ Ἀνέττα Ἀγγελακοπούλου, ἐτῶν 50, κάτοικος Χαϊκαλίου Πατρῶν.

Ἀργότερον ὁ Νικολόπουλος ὑπέκυψεν.

Μεγάλαι ζημίαι εἰς τὴν πόλιν

Ἀνυπολόγιστοι εἶναι αἱ ζημίαι ἐκ τοῦ σεισμοῦ εἰς τὴν πόλιν τῶν Πατρῶν, ἐνῷ καταβάλλεται προσπάθεια ὑπὸ τῶν ἁρμοδίων νὰ περιορισθοῦν αἱ ἐπ' αὐτῶν διακριβώσεις καὶ ἀποτιμήσεις, ἵνα περιορισθοῦν ἀντιστοίχως καὶ αἱ ἀξιώσεις τῶν σεισμοπλήκτων δι' ἀποζημιώσεις. Τὸ διατεθὲν δι' τὰς Πάτρας ποσὸν τῶν 100.000 δρχ. κρίνεται ὡς συμβολικὸν καὶ ἄνευ ἀξίας, ἀφοῦ καὶ μόνων αἱ ρωγμαὶ τῶν μεσοτοίχων εἴς τινας πολυκατοικίας, ἔχουν προκαλέσει ζημίας τῆς τάξεως τῶν 5 — 15.000 δρχ. δι' ἕκαστον διαμέρισμα.

Ἀνάλογοι ζημίαι ἔχουν προκληθῆ εἰς χιλιάδας οἰκιῶν τοὐλάχιστον, ὥστε τὸ σύνολον τῶν ζημιῶν νὰ ἀποτιμᾶται εἰς ἀρκετὰ ἑκατομμύρια δραχμῶν.

Ἀναλυτικώτερον ἐπὶ τῶν ζημιῶν εἶχον ἀνακοινωθῆ μέχρις ἀργὰ χθὲς αἱ ἀκόλουθοι, ἀλλὰ ὁ κατάλογος ἀναμένεται ὅτι ἐὰν κατασταθῆ σήμερον μακροσκελέστερος, διὰ τῆς προσθήκης καὶ πολλῶν ἄλλων πληγεισῶν οἰκιῶν.

Οὕτω, κατέστησαν ἀκατοίκητοι, λόγῳ καταρρεύσεως στεγῶν καὶ μεσοτοίχων, αἱ οἰκίαι Γεωργ. Μπακοπούλου (6ου Συντάγματος 3), Κων. Λεβεντέλη (Θεμιστοκλέους 81), Κάζαγλη (Κανακάρη 164), Ἀδελφῶν Λαγγούση (Παντοκράτορος 125), Χρ. Λογγίνου (Καραϊσκάκη 79), Παναγ. Λουκοπούλου (Καραϊσκάκη 81), Ἀγγελικῆς Φωτοπούλου (Καραϊσκάκη 83) καὶ Ἀνδρ Μέγαρη (Κολοκοτρώνη 5).

Ἐπίσης ὑπέστησαν μερικὰς καταρρεύσεις τὸ στοφιδεργοστάσιον Μπάρρου ("Οθωνος-Ἀμαλίας 6), τὸ κατάστημα Βρασίδα Πανούτσου ("Ἑρμοῦ 27), τὰ ξενοδοχεῖα «Παρθενὼν» καὶ «Ἑλλάς» καὶ τὸ μέγαρον Μσραγκοπούλου ("Οθωνος-Ἀμαλίας). Ὑπέστησαν σοβαρὰς ζημίας αἱ οἰκίαι Χρ. Τσάλτα (Γερακοστοπούλου 33), Λευκῆς Σοφῆ ('Ιτέας), Σίας Ἀγγελῆ (Γεροκωστοπούλου 12), Μαρίας Χριστοπούλου (Κανακάρη 166), Σπήλ. Πανούτσου (Παντανάσσης 22), Γεωργ. Ματζαβίνου (Κοραῆ 35), Χρ. Νικολάου (Σαχτούρη 19), Χρυσάνθης Σεμικοῦ (Μπουμπουλίνας 32), Εἰρήνης Κοντογούρη (Κυρίλλου Ἀρχιεπισκόπου 66), Παν. Παπαγιαννοπούλου (Κυρίλ. Ἀρχιεπισκόπου 54), Κων. Λεβεντέλη (Θεμιστοκλέους — Κυρίλλου), Ἰωάν. Τσιμαλῆ (Κορίνθου 499), Ἀναστ. Μπάστα (Πάρ. Ε7 ἀρ. 28), τὸ οἴκημα Φυσιολατρικοῦ (Κανακάρη καὶ Γούναρη) καὶ αἱ πολυκατοικίαι Γκολφινοπούλου (Γεροκωστοπούλου — πλατεῖα Γεωργίου Α'), Θωμᾶ (Μαιζῶνος—πλατεῖα Γεωργίου Α').

Ὡσαύτως ὑπέστησαν ζημίας πλέον τῶν 100 ἄλλων οἰκιῶν, μεταξὺ τῶν ὁποίων καὶ τὸ κτίριον τῆς Τροχαίας, τοῦ Τμήματος Ἀγορανομίας, τοῦ Α' Γυμνασίου Θηλέων, τὸ κατάστημα τῆς Νομαρχίας, ὁ ἱερὸς ναὸς Εὐαγγελιστρίας κ.ἄ.

Ὁμοίως ζημίας ὑπέστη καὶ ὁ παλαιὸς ἱερὸς ναὸς τοῦ Ἁγίου Ἀνδρέου.

ΑΙ ΚΑΤΑΣΤΡΟΦΑΙ ΕΙΣ ΤΑ ΧΩΡΙΑ ΤΟΥ ΝΟΜΟΥ ΑΧΑΪΑΣ

Συνεπείᾳ μερικῆς καταρρεύσεως, κατέστησαν ἀκατοίκητοι 9 οἰκίαι εἰς τὸ χωρίον Μιντιλόγλιον, 15 εἰς Σαραβάλι (ἕτεραι 15 ὑπέστησαν σοβαρὰς ζημίας), 20 εἰς Βασιλικόν, μία εἰς Ὀβρυᾶν, 3 εἰς Βούντενην, 7 εἰς συνοικισμὸν Κυδωνιὲς Χαλανδρίτσης, 7 εἰς Αἴγιον, 8 εἰς Μαυρίκιον, 3 εἰς Νεραντζιές, καὶ μία εἰς Ἀρραβωνίτσαν Αἰγιαλείας.

Ἐλαφρὰς ζημίας ὑπέστησαν 6 οἰκίαι εἰς Βούντενην, 4 εἰς Ρίον, 3 εἰς Ὀβρυᾶν, 40 εἰς Κ. Ἀχαΐαν καὶ Ἀλισόν 4 εἰς Ὠασιν καὶ 3 εἰς Ριζόμυλον Αἰγιαλείας, ὡς καὶ 3 εἰς Βερβίτσιον Καλαβρύτων.

Ζημίας ἐλαφρὰς ὑπέστησαν ἐπίσης δλαι αἱ οἰκίαι τῆς Δροσιᾶς Τριταίας ὡς καὶ πλεῖσται τοιαῦται τῆς Χαλανδρίτσης.

Ἐξ ἄλλου, ἐσημειώθησαν ζημίαι εἰς τοὺς ἱεροὺς ναοὺς Μοναστηρίου, Ὁάσεως (Σβυροῦς) Ἀμπελοκήπων Αἰγιαλείας, τοῦ Μιντιλογλίου, Κ. Ἀχαΐας καὶ Ὀβρυᾶς.

Ἐπίσης ζημίας ὑπέστησαν τὰ δημοτικὰ σχολεῖα Ἀμπελοκήπων, Χρυσανθίου καὶ Μπάλιου.

Ἐλαφρὰς ζημίας ὑπέστησαν καὶ τὰ καταστήματα Ἀνωτέρας Διοικήσεως Χωρ)κῆς Δυτ. Ἑλλάδος, Δ. Χ. Ἀχαΐας, Ὑποδ)σεως Χωρ)κῆς Αἰγιαλείας καὶ οἱ Σταθμοὶ Χωρ)κῆς Αἰγείρας καὶ Σελιάνης, ὡς καὶ τὸ Λιμεναρχεῖον Αἰγίου καὶ ὁ Ὑγειονομικὸς Σταθμὸς Χαλανδρίτσης.

ΕΙΣ ΜΙΝΤΙΛΟΓΛΙΟΝ

Εἰς τὸ Μιντιλόγλιον διερράγη ὁ ἱερὸς ναὸς Ἁγίου Γεωργίου, κατέρρευσε τὸ ἓν κωδω-

(ΣΥΝΕΧΕΙΑ εἰς τὴν 4ην σελ.)

ΒΑΘΟΣ ΣΕΙΣΜΙΚΗΣ ΕΣΤΙΑΣ 140 ΧΙΛΙΟΜΕΤΡΑ ΜΕΓΕΘΟΣ ΤΟΥ ΣΕΙΣΜΟΥ: 6 3)4

ΑΘΗΝΑΙ. Σχετικῶς μὲ τὴν σεισμικὴν δόνησιν ἐκ τοῦ Σεισμολογικοῦ Ἰνστιτούτου τῶν Ἀθηνῶν ἐξεδόθη χθὲς ἡ κάτωθι ἀνακοίνωσις:

«Σήμερον τὴν 11.47' 54'' ἀνεγράφη ὑπὸ τῶν σεισμογράφων λίαν ἰσχυρὰ σεισμικὴ δόνησις μεγέθους 6 3)4 προερχομένη ἐξ ἀποστάσεως 100 χλμ. δυτικῶς ἕως Β.Δ. τῶν Ἀθηνῶν.

Τὸ βάθος τῆς ἑστίας τοῦ σεισμοῦ ἦτο 140 χλμ. Λόγῳ τοῦ μεγάλου βάθους τῆς ἑστίας ὁ σεισμὸς ἐγένετο αἰσθητὸς ὡς λίαν ἰσχυρὸς εἰς μεγάλην ἔκτασιν».

Ἐκ τοῦ Ἀστεροσκοπείου Ἀθηνῶν ἀνεκοινώθη χθὲς τὴν ἑσπέραν ὅτι «σήμερον μετὰ τὸν ἰσχυρὸν σεισμὸν τῆς 11.47' τοῦ Κορινθιακοῦ κόλπου ἐπηκολούθησε δευτέρα μετρίως ἰσχυρὰ σεισμικὴ δόνησις τὴν 2αν μ.μ. προερχομένη ἐξ ἀποστάσεως 200 χλμ. δυτικῶς τῶν Ἀθηνῶν».

Σιγὴ «ἀσφαλείας» ἐπὶ τῶν τεκταινομένων

ΑΘΗΝΑΙ, ΛΕΥΚΩΣΙΑ, ΑΓΚΥΡΑ, ΜΕΛΕΤΟΥΝ ΣΥΝΕΧΩΣ ΤΗΝ ΕΚΘΕΣΙΝ ΤΟΥ «ΜΕΣΟΛΑΒΗΤΟΥ» ΚΑΙ ΣΙΩΠΟΥΝ

Αἱ πρῶται ἀντιδράσεις ἐκ Λευκωσίας

ΑΘΗΝΑΙ. Οἱ ἐνδιαφερόμενοι δὲν ἐπέτυχαν νὰ λάβουν θέσιν εἰς τὴν δημοσιευθεῖσαν χθὲς ἔκθεσιν τοῦ μεσολαβητοῦ Πλάθα διὰ τὰ Κυπριακόν, ἡ ὁποία προβλέπει «δεσμευμένην.... ἀλέσμυστον ἀνεξαρτησίαν» — ἤτοι ἀνεξαρτησίαν καὶ αὐτοδιάθεσιν μὲ ταυτόχρονον ἀποκλεισμὸν καὶ τῆς ἑνώσεως καὶ τῆς διχοτομήσεως καὶ τῆς ὁμοσπονδιοποιήσεως.

Ὑποτίθεται ὅτι πάντες (Ἑλλάς, Τουρκία, Κύπρος, Τουρκοκύπριοι) μελετοῦν ἐπισταμένως τὴν πολυσέλιδον εἰσήγησιν τοῦ μεσολαβητοῦ, ἡ ὁποία παηγυρικῶς τάσσεται ὑπὲρ τῆς ἀνάγκης ὅπως καταργηθοῦν οἱ συνθῆκαι τοῦ Λονδίνου καὶ τῆς Ζυρίχης, ὡς θὰ ἐπεθύμουν ἐπισήμως ἡ Ἑλλὰς καὶ ὁ Μακάριος, καὶ ὡς θὰ ἀπεδέχοντο ἐξ ἀρχῆς ὑπὸ ὅρους ἡ Ἄγκυρα καὶ οἱ Τουρκοκύπριοι, ἀλλὰ ἀποκλείει τὴν ἑνωσιν, ποὺ ὑπῆρξεν ὁ ἀκρωγωνιαῖος λίθος τῆς πολιτικῆς τῶν Ἀθηνῶν.

Πρώτη ἀντίδρασις ἐσημειώθη ἐκ Λευκωσίας:

«Ἐπὶ τῆς κυπριακῆς κυβερνήσεως ἀσκοῦνται πιέσεις συνεχῶς καὶ παντα χόθεν — ἐδήλωσεν ὁ κ.

(ΣΥΝΕΧΕΙΑ εἰς τὴν 4ην σελ.)

ΕΙΡΗΝΙΚΗΝ ΛΥΣΙΝ ΣΥΝΙΣΤΟΥΝ ΟΙ "ΤΑΪΜΣ,, ΔΙΑ ΤΟ ΒΙΕΤΝΑΜ

ΝΕΑ ΥΟΡΚΗ, 31. — Τὸ πρόβλημα τοῦ Βιετνὰμ δὲν εἶναι δυνατὸν νὰ λυθῇ διὰ στρατιωτικῶν μέσων, γράφουν σήμερα εἰς κύριον ἄρθρον των ἐπὶ τῆς χθεσινῆς ἀπαντήσεως τῆς ἀμερικανικῆς πρεσβείας, οἱ «Ταῖμς τῆς Νέας Ὑόρκης».

Ἡ λύσις αὐτοῦ — συνεχίζει ἡ ἔγκυρος ἀμερικανικὴ ἐφημερίς — εἶναι δυνατὸν νὰ ἐπιτευχθῇ εἰς τὸν πολιτικὸν, οἰκονομικὸν καὶ κοινωνικὸν τομέα. Τώρα, ἡ κατάστασις ἔχει τοσον πολὺ ἐπιδεινωθῆ, ὥστε τὸ μόνον μέσον τὸ ὁποῖον ἡ Οὐάσιγκτων ἔχει καὶ χρησιμοποιεῖ εἶναι ἡ στρατιωτικὴ ἰσχύς.

Αἱ Ἡνωμέναι Πολιτεῖαι ἔχουν τὴν δύναμιν νὰ ἀποπλύνουν τὴν βάρβαρον πρᾶξιν τῆς Σαϊγκὸν διὰ τῆς ἰσχύος των, ἑκατὸν ἢ καὶ χιλίας φορὰς ἀκόμη. Τοῦτο δὲν ἔχει ἀνάγκην σκέψεως, ἐπιδεξιότητος, διπλωματικότητος ἢ καὶ κατανοήσεως, ἀλλὰ ἁπλῆς δυνάμεως. «Δὲν πρόκειται νὰ ἐπιφέρῃ τὴν ἄνευ ὅρων παράδοσιν τοῦ Ἀνοῖ. Ἀντιθέτως, μία σοβαρὰ εἰρηνευτικὴ προσπάθεια, θὰ ἦτο δυνατὸν νὰ ἀποφέρῃ τὰ ποθούμενα ἀποτελέσματα».

Ο ΣΕΙΣΜΟΣ ΑΙΣΘΗΤΟΣ ΚΑΙ ΕΙΣ ΝΟΤ. ΙΤΑΛΙΑΝ

ΝΕΑΠΟΛΙΣ, 31. — Περὶ τὴν μεσημβρίαν σήμερον ἐγένετο αἰσθητὴ εἰς τὴν Νότιον Ἰταλίαν ἀπὸ τῆς Νεαπόλεως μέχρι Τάραντος καὶ Βρινδησίου σεισμικὴ δόνησις. Ζημίαι δὲν ἐσημειώθησαν. Οἱ κάτοικοι δμως πανικοβληθέντες, ἐγκατέλειψαν τὰς οἰκίας των.

Συμφώνως πρὸς ἀνακοίνωσιν τοῦ ἐνταῦθα Ἀστεροσκοπείου, ἡ δόνησις εἶχε σχέσιν μὲ τὸν ἐν Ἑλλάδι σημερινὸν σεισμόν.

ΣΥΓΚΡΙΣΙΣ ΜΕ ΤΑ ΟΝΕΙΡΑ ΠΕΡΙ ΓΕΦΥΡΑΣ ΡΙΟΥ

12ετῆ σχέδια μὲ πρόβλεψιν δαπάνης 4.500.000.000 δρχ. διὰ γέφυραν εἰς τὴν Κατάνην

ΑΙ ΑΝΑΚΥΠΤΟΥΣΑΙ ΤΕΧΝΙΚΑΙ ΔΥΣΧΕΡΕΙΑΙ

Β' (τελευταῖον)

Ὅσο μεγαλώνουν δμως οἱ συγκοινωνιακὲς ἀνάγκες, οἱ Σικελοὶ ζητοῦσαν ἕνα μόνιμο ἔργο, γιὰ τὴ σύνδεσι τοῦ νησιοῦ τους μὲ τὴν ἀντικρυνὴ ἀκτή. Γιὰ ἕνα διάστημα, ἔγινε πολὺς λόγος γιὰ τὴν κατασκευὴ ἑνὸς ὑποθρυχίου τούνελ. Ἀλλὰ ἕνα τέτοιο ἔργο παρουσίαζε μεγάλους κινδύνους καὶ τεχνικὲς δυσκολίες. Ἡ τεραστία πίεσι τοῦ νεροῦ (βάθους 180 μέτρων περίπου), ὁ κίνδυνος τῶν σεισμικῶν δονήσεων, ποὺ εἶναι συχνὲς σ' αὐτὴ τὴν περιοχή, καὶ οἱ τεράστιες ἐκσκαφὲς ποὺ χρειάζονταν γιὰ νὰ ἀνεβαίνη τὸ τοῦνελ ὡς τὴν ἐπιφάνεια τοῦ ἐδάφους μὲ ἐλσφότατη κλίσι ὥστε νὰ μποροῦν ν ἀτὴν ὑπερβοῦν εὔκολα οἱ φορτηγὲς ὁμοεξοστοιχίες, ἔκαμαν τοὺς εἰδικοὺς νὰ χαρακτηρίσουν τὸ ἔργο αὐτὸ ὡς ἀπραγματοποίητο.

Ἔγινε κατόπιν σκέψις νὰ κατασκευασθῇ ἕνα φράγμα, ποὺ νὰ περιορίζῃ τὸ πλάτος τοῦ στενοῦ σὲ 100 —200 μέτρα μόνο. Θὰ μποροῦσε δμως νὰ ἀνθέξῃ στὰ ἰσχυρότατα παλιρροϊκὰ ρεύματα, ποὺ δημιουργοῦνται μεταξὺ Ἰονίου καὶ Τυρρηνικοῦ πελάγους, μετακινώντας τεραστίους ὄγκους νεροῦ, ἐπὶ 6 ὧρες τὴν ἡμέρα πρὸς τὴν κάθε κατεύθυνσι, μὲ ταχύτητα 8 χιλιομέτρων τὴν ὥρα; Καὶ θὰ ἦταν πιὰ δυνατὸν νὰ περάσουν ἀπὸ κεῖ πλοῖα, καὶ μάλιστα ἀντίθετα πρὸς τὴ διεύθυνσι τοῦ ρεύματος;

Ἀφοῦ λοιπὸν ἐγκατελείφθη κι' αὐτὸ τὸ σχέδιο, δὲν ἔμενε παρὰ ἡ κρεμαστὴ γέφυρα. Γι' αὐτὴν ἄρχισε νὰ γίνεται λόγος πρὸ 12—13 ἐτῶν.

Ὅπως εἴπαμε, τὸ πλάτος τοῦ στενοῦ εἶναι 3.300 μέτρα. Ἀλλ' ἡ γέφυρα πρέπει νὰ γίνῃ πολὺ μακρύτερη, ὥστε νὰ συναντήσουν οἱ δυὸ ἄκρες της ἀρκετὴ στερεὰ καὶ ψηλὰ σημεῖα στηρίξεως — ἔφασον θὰ ἔχη

(ΣΥΝΕΧΕΙΑ εἰς τὴν 4ην σελ.)

Μὲ τὸ πολεμικὸν δρᾶμα «Τὸ τέλος τοῦ ταξιδιοῦ»

ΑΥΡΙΟΝ ΠΡΕΜΙΕΡΑ ΕΙΣ ΤΟ ΔΗΜΟΤΙΚΟΝ ΤΟΥ ΘΙΑΣΟΥ "ΗΝΩΜΕΝΩΝ ΚΑΛΛΙΤΕΧΝΩΝ,,

Αἱ παραστάσεις θὰ συνεχισθοῦν ἐπὶ 10ήμερον

Ὕστερα ἀπὸ πολυετεῖς προσπάθειες τῆς Διοικήσεως τοῦ Σωματείου Ἑλλήνων ἠθοποιῶν, ἡ δημιουργία ὀργανισμοῦ ἑταιρικῶν θιάσων ἔγινε συγκεκριμένη πράξη. Ἤδη ὁ θίασος ἡνωμένοι Καλλιτέχναι διανύει τὴ δεύτερη θεατρικὴ περίοδο.

Ἐπιδίωξις τῶν Η.Κ. εἶναι νὰ δῇ τὸ πολὺ κοινὸ ἀξιόλογες παραστάσεις, καινούργιες κατακτήσεις στὸν τομέα τοῦ θεάτρου ἀπὸ νέους ἀνθρώπους. Αὐτὸ κατώρθωσαν οἱ Η.Κ., τόσο στὴν Ἀθήνα, ὅταν περυσι ἐμφανίσθησαν μὲ θριαμβευτικὴ ἐπιτυχία εἰς τὸ θέατρο Πορεία. Ἀνέβασαν δύο ἀξιόλογα ἔργα τὸ «θάψτε τοὺς νεκροὺς καὶ τὴ Λούτσα». Τὸ ἴδιο ἐπέτυχον καὶ στὰ μεγάλα ἐπαρχιακὰ Κέντρα μὲ τὴν ἐφετεινή τους ἐξόρμηση, καὶ αὐτὸ θὰ ἐπιδιώξη καὶ τώρα εἰς τὴν Πάτρα, ὅπου θὰ ἐμφανισθοῦν ἀπὸ σῦριο Παρασκευὴ 2 Ἀπριλίου μὲ ἐπίσημη πρεμιέρα, ἔως τὶς 8 ἢ καὶ μέχρι τὶς 11 Ἀπριλίου στὸ Δημοτικό μας θέατρο.

Οἱ Η. Κ., θὰ παρουσιάσουν δύο ἀπὸ τὰ καλύτερα ἔργα τοῦ ρεπερτορίου τους. Ἐπίσημη ἔναρξη τῶν παραστάσεων θὰ κάνουν μὲ τὸ πολεμικὸ δρᾶμα τοῦ Ἄγγλου συγγ

ΑΝΑΔΡΟΜΗ (ΑΠΟ ΤΟΥ 1885 ΜΕΧΡΙ ΤΟΥ 1935)

Ἡ ἰατρικὴ ἐν Πάτραις

(Ἐξεχουσαι φυσιογνωμίαι ἐκλιπόντων ἰατρῶν)

ΤΟΥ κ. ΙΩΑΝ. ΖΕΒΕΡΙΝΟΥ (ΣΥΝΤ. ΟΔΟΝΤΙΑΤΡΟΥ)

Χάρις εἰς τὴν μόρφωσιν καὶ τὴν πεῖρον των, οἱ ἰατροὶ ἐπάλαισαν κατὰ τὴν ἐποχὴν ἀπὸ 1885 μέχρι καὶ τοῦ 1935, μὲ τὰ στοιχεῖώδη μέσα ποὺ τοὺς παρεῖχεν ἡ ἐπιστήμη, προτοῦ γίνει ἡ ἀνακάλυψις καὶ χρῆσις τῶν σουλφαμιδῶν καὶ τῶν ἀντιβιοτικῶν, ποὺ ἔσωσαν τὴν ἀνθρωπότητα.

Αἱ Πάτραι εἶχον τὴν καλὴν τύχην νὰ ἔχουν ἰατροὺς ἀρίστους, μερικοὶ δὲ ἐξ αὐτῶν, ἦσαν διπλωματοῦχοι ξένων Πανεπιστημίων καὶ ἤρχισαν νὰ ἐγκαθίστανται ἐνταῦθα ἀπὸ τὸ 1885 καὶ ἐντεῦθεν.

Ἐκ τῶν πρώτων ἦσαν οἱ ἀείμνηστοι (ἐκ Κεφαλληνίας) Μελλισσινός καὶ ὁ Βαχατώρης (πανδερὸς τοῦ μακαρίτου Τάκη Πικραμένου), οἵτινες ἔφερον ὡραίας «φοβορίτας» καὶ ἐφορροῦσαν ζακέδες καὶ σκληρὸ κατέλλο. Ὀλίγα ἔτη ἀργότερον ἐγκατεστάθη ἐντοῦτο, ὁ Γερ. Λασκαράτος, διπλωματοῦχος ὡς καὶ οἱ ἀνωτέρω Ἰταλικῶν Πανεπιστημίων καὶ ὁμοίως γλωσσομαθεῖς.

Μετ' ὀλίγα ἔτη (καὶ δὴ μεταξὺ τῶν ἐτῶν 1900—1935) 1900—1935 ἐγκατεστάθησαν ὁ Ἀντώνιος Λαμπίρης (πατὴρ τοῦ χειρουργοῦ κ. Ν.κ. Λαμπίρη), ὅστις ἐσπούδασε μαιευτικὴν εἰς τὴν Γερμανίαν, ἔφερεν ὡραίαν γενειάδα καὶ ἐφορροῦσε ζακέ, καὶ σκληρό, καπέλλο, ὁ Κ. Τσάλας (μετέπειτα) ἀρχίατρος, ὁ Σπῦρος Βασιλείου (πρώην στρατιωτικὸς ἰατρὸς) καὶ αὐτοί, ὁμοίως, σπουδάσαντες εἰς Γερμανίαν καὶ κατόπιν ὁ συμπολίτης ἰατρὸς Ἀσημάκης Μακρυγένης, διπλωματοῦχος τοῦ Μόν πελιὲ (Γαλλίας) ὁ ἐκ Ζακύνθου παθολόγος. Καταμπελίσης, οἱ παθολόγοι Διον Κουτσικόπουλος Μιχ. Μυλωνάς, Στ. Σταυρόπουλος, Ἰωάν. Βέρροιος, Περικλῆς Οἰκονομόπουλος, Λεων. Δημητριάδης, Ν. Διαμαντόπουλος (ὅστις ἦτο καὶ μαιευτήρ). Καὶ ἀκόμη ἐπίσης ὁ μαιευτὴρ Γεωργ. Κυριτσόπουλος καὶ ὁ Κανὴς καὶ Γκαδόλας (λαρυγγολόγος). Ὁ Σταῦρος Παππᾶς, ὁ Σπυρ. Εὐσταθίου, ὁ Μαυρογένης, ὁ Ἰωαν. Μουτούσης, (πατὴρ τοῦ ἀειμνήστου Ἀνδρέου Μουτούση, θανόντος πρὸ ὀλίγων ἐτῶν), ὁ Ἰωάν. Βλάχος ὁ Ἀνδρ. Σαμούρης, ἀμφότεροι σπουδάσαντες εἰς Γερμανίαν, ὁ Παπασταθόπουλος καὶ ὁ Γεωργ. Σακελλαρίου (πατὴρ τοῦ τῶν Ὑγειονομικοῦ Προϊσταμένικοῦ τοῦ ΙΚΑ, ἰατροῦ κ. Χρυσ. Σακελλαρίου).

Ἅπαντες οἱ ἀνωτέρω διέμενον εἰς τὴν Κάτω Πόλιν, πολλοὶ ἐξ αὐτῶν, ἐπεσκέπτοντο τοὺς ἀσθενεῖς κατ' οἶκον, ὡς καὶ εἰς τὰ ἰατρεῖα των, ἐνῷ οἱ ἄλλοι ἐδέχοντο εἰς ἰδιαίτερον θάλαμον τῶν φαρμακείων.

Εἰς δὲ τὴν Ἄνω Πόλιν διέμενον οἱ Γεώργ. Μιλωιόπουλος, Ἀν. Τραμπαδώρος, Ἀνδρέας Στεφανόπουλος, Παναγιωτάκης ἢ Παναγιωτόπουλος κ.ἄ.

Εἰς τὸ Δημοτικὸν Νοσοκομεῖον, κατὰ τὴν περίοδον 1900—1925, διευθυντὴς ἦτο ὁ ἀείμνηστος Χρῆστος Κορύλλος (ἄφθαστος χιουμορίστας) καὶ ἐπιμελητὴς ὁ Λεων. Βλαγκούλης, ὅστις ἐξετέλει καὶ χρέη ἀστυιάτρου, μετὰ τὸν θάνατον τοῦ Κορύλλου, τὴν διεύθυνσιν ἀνέλαβε ὁ Ἀνδρ. Τραμπαδώρος.

Κατὰ τὴν περίοδον τοῦ 1910 καὶ ἐντεῦθεν ὁ παθολόγος ἰατρὸς Γ. Θάλης, εἶχεν ἱδρύσει παρὰ τὴν πλατεῖαν Ὀλγας Πολυκλινικὴν μὲ ἅπασας τὰς εἰδικότητας, ἡ ὁποία διετηρήθη ὀλίγα ἔτη μόνον κατόπιν τῆς ἀναχωρήσεώς του ἐκ Πατρῶν εἰς Αἴγυπτον.

Χειρουργικαὶ κλινικαὶ ὑπῆρχον ἐλάχισται, ἤτοι τῶν Κων. Σταμπουλοπούλου, Σπυρ. Μαγκανάρα (πατρὸς τοῦ νῦν χειρουργοῦ κ. Πινδάρου Μαγκανάρα) τοῦ Πουριαρά, τοῦ Ἀντ. Καποτᾶ, τοῦ Γεωργ. Σακελλαροπούλου, μετὰ τὸν θάνατον τούτου, ἀνέλαβε τὴν διεύθυνσιν τῆς κλινικῆς του ὁ Νικ. Μηνιάτης, ὅστις ἤδη ἔχει ἀποθάνει.

Μαιευτικαὶ κλινικαὶ ἦσαν αἱ τῶν Σωτ. Σοφιανοπούλου, τοῦ Χρ. Χαρώνη κ.ἄ.

Ὀφθαλμολογικαὶ κλινικαὶ ὑπῆρχον τοῦ Σπ. Φερεντίνου, τὴν ὁποίαν, μετὰ τὸν θάνατόν του, ἀνέλαβεν ὁ διαπρεπὴς ὀφθαλμίατρος κ. Ἀριστ. Ἀντωνιάδης, τοῦ Θεοδωρακοπούλου καὶ τοῦ Νικ. Τζεβελά, (πατρὸς τοῦ ἐγκρίτου ὀφθαλμιάτρου κ. Χαρίλαου Τζεβελᾶ).

Ἀφροδισιολόγοι ἦσαν ὁ Δημητρίου καὶ ὁ Καραβᾶς καὶ ἕτεροι δύο, οἵτινες ἀνεχώρησαν ἐκ Πατρῶν.

Κατὰ τὸ ἔτος 1924 ὁ ἀείμνηστος χειρουργὸς Κωνσταντῖνος Ἀναγνωστόπουλος, διπλωματοῦχος τοῦ Πανεπιστημίου Μόν πελιὲ ἀνήγειρε τὴν πρώτην ἰδιόκτητον μεγάλην χειρουργικὴν κλινικὴν «ὁ Εὐαγγελισμός», ὅπου εἰργάζετο μέχρι τοῦ θανάτου του, εἰς αὐτὴν ἀπὸ ἐτῶν ἐγκατεστάθη ὁ ἔγκριτος χειρουργὸς κ. Εὐθύμιος Δραγώτης.

Ἔκτοτε ἠκολούθησεν ἡ ἀνέγερσις ἰδιοκτήτων χειρουργικῶν κλινικῶν τῶν κ. Παν. Ρηγοπούλου, κ. Εὐαγ. Παπαδημητρίου, Κων. Μπάρλου Σωκρ. Κατσίπη καὶ Γ. Νίκα, ἀειμνήστου. Ἡλία Λάζαρη καὶ τῆς Πολυκλινικῆς τοῦ κ. Δ. Πούτζα. «Ὁ Λευκὸς Σταυρός».

Μέχρι τοῦ 1885 οὐδεὶς ὀδοντίατρος ὑπῆρχεν εἰς Πάτρας. Πρῶτος τότε ἀφίχθη ἐξ Ἰταλίας, ὁ διπλωματοῦχος τοῦ Πανεπιστημίου Νεαπόλεως καὶ ἐγκατεστάθη ἐνταῦθα ὁ Φραγκίσκος Ζεβρῖνος (πατὴρ τοῦ γράφοντος), μετὰ δὲ ἀπὸ ὀλίγα ἔτη προσετέθησαν οἱ ἀδελφοὶ Θάνος καὶ καὶ Δημ. Καρακασόπουλος, ὅστις ἐξεπαιδεύθη εἰς Ἀμερικήν, ὁ Ἀιδρ. Παπανδρικόπουλος, ὁ Θ. Τσικληρίτης καὶ ὁ Ἀλέκος Θάλης.

Ἤδη ὁ ἀριθμὸς τῶν ὀδοντιάτρων ἐν Πάτραις ὑπερέβη τοὺς 50. Πιθανὸν νὰ διέφυγε τῆς μνήμης μου καὶ νὰ παρέλειψα κανένα ὄνομα ἐκ τῶν ἀείμνήστων ἰατρῶν.

ΙΩΑΝΝΗΣ ΖΕΒΕΡΙΝΟΣ

ΤΑ ΕΠΙΠΛΑ ΣΑΣ πάμφθηνα καὶ μὲ δόσεις εἰς ὅλα τὰ στύλ, στοῦ ΣΠΗΛ. Ι. ΜΑΝΕΣΗ, Ἀγίου Νικολάου 36 Πάτραι.

Πατρινὴ Ζωή

ΠΡΟ 36 ΕΤΩΝ

ΑΠΟ ΤΑ ΠΑΤΡΙΝΑ ΦΥΛΛΑ

ΕΚ ΤΟΥ «ΝΕΟΛΟΓΟΥ»

1η Ἀπριλίου 1929

Καθ' ἃ πληροφορούμεθα ἀπεφασίσθη ὅπως γίνῃ ἡ ὀνομάτισις καὶ ἀρίθμησις τῶν ὁδῶν συμφώνως πρὸς τὴν γνωστὴν ἔκθεσιν τῆς ἁρμοδίας ἐκ Δημοτικῶν Συμβούλων ἐπιτροπῆς. Ἐντὸς τῆς ἑβδομάδος θὰ προκηρυχθῇ ἡ δημοπρασία διὰ τὴν προμήθειαν τῶν πινακίδων καὶ τῶν ἀριθμῶν.

ΑΘΗΝΑΙ. Κατ' ἀνακοίνωσιν τοῦ ὑπουργείου Παιδείας, κατὰ τὸ σχολικὸν ἔτος 1927—1928 εἰσεπράχθησαν ἐν συνόλῳ ἐξ ἐκπαιδευτικῶν τελῶν δρχ. 24.738.283.70. Ἐκ τούτων ἐδαπανήθησαν διὰ τὴν ἀνέγερσιν καὶ ἐπισκευὴν σχολείων εἰς Στερεὰν Ἑλλάδα 5.003.963, εἰς Πελοπόνησον 3.674.402 εἰς Κρήτην 3.229.500, εἰς Μακεδονίαν 10.024.000, εἰς Θράκην 1.485.000, εἰς Ἤπειρον 2501.000 καὶ εἰς τὰς νήσους 1390.000. Ἦτοι ἐν συνόλῳ ἐδαπανήθησαν δρχ. 27.307.865.

—Κατ' εἰδήσεις ἐξ Ἀλβανίας, ὁ ἐν Ἀλβανίᾳ προσκείμενος εἰς τὸ Οἰκουμενικὸν Πατριαρχεῖον ἐπίσκοπος Σινάδων, κατὰ διαταγὴν τῆς Κυβερνήσεως τῶν Τιράνων, ἐπειδὴ δὲν ἀνεγνώρισε τὸ παράνομον καθεστὼς τῆς ἱδρυθείσης αὐτοκεφάλου Ἐκκλησίας, περιωρίσθη εἴς τινα Ἀλβανικὴν μονὴν καὶ πιέζεται δεινῶς ἵνα προσχωρήσῃ εἰς τὸ καθεστώς. Ἀφ' ἑτέρου τὸ Οἰκουμενικὸν Πατριαρχεῖον προέβη εἰς τὴν καθαίρεσιν τοῦ κυριωτέρου ἐργάτου τῶν γενομένων πραξικοπημάτων ἱερέως Βασιλείου, γνωστοῦ ὑπὸ τὸ ὄνομα ἐν Ἀλβανίᾳ Ἀκ Μπασίλ.

—Πληροφορούμεθα ὅτι ὁ κ. Γ. Στρέϊτ πρόκειται νὰ ὑποβάλῃ ὑποψηφιότητα διὰ τὴν ἐκλογήν του ὡς μέλους τοῦ Ἀνωτάτου Δικαστηρίου Διεθνοῦς δικαιοσύνης τοῦ ἑδρεύοντος εἰς Χάγην. Ἡ Κυβέρνησις Βενιζέλου θὰ ὑποστηρίξῃ θερμότατα τὴν ὑποψηφιότητα τοῦ κ. Στρέϊτ.

—Τὴν 11ην π.μ. χθὲς ἐγένετο εἰς τὸ θέατρον «Κεντρικὸν» ἡ ἀπὸ καιροῦ ἀργυρωθεῖσα συγκέντρωσις ὑπὲρ τῆς παροχῆς ψήφου εἰς τὰς γυναίκας διὰ τὰς προσεχεῖς Δημοτικὰς ἐκλογάς. Ἐν ἀρχῇ ὡμίλησεν ἡ κ. Αὔρα Θεοδωροπούλου ἡ ὁποία εἶπεν ὅτι εἶναι ἄμεσος ἀνάγκη παροχῆς ψήφου εἰς τὰς γυναίκας. Ἐν συνεχείᾳ ὡμίλησεν ὁ κ. Δημητράτος ἐκ μέρους τῆς Γενικῆς Συνομοσπονδίας Ἐργατῶν, ἡ κ. Γιαννιοῦ, ὁ κ. Ντεγιάννης ἡ διδασκάλισσα δὶς Ἀμαριώτου κ.ἄ καὶ ἐνεκρίθη ψήφισμα πρὸς τὴν Κυβέρνησιν.

—Ὁ κ. Ἀλέξανδρος Ζαΐμης ἀπέστειλεν ἐκ Φαλήρου συγχαρητήριον τηλεγράφημα πρὸς τὸν κ. Βενιζέλον ἐπὶ τῷ διακανονισμῷ τῶν μετὰ τῆς Σερβίας ζητημάτων.

ΤΟ ΡΑΔΙΟΦΩΝΟΝ

ΣΤΑΘΜΟΣ ΠΑΤΡΩΝ

12.30 Ἔναρξις
13.15 Συντροφιὰ μὲ μουσικὴ
15.20 Διακοπὴ
18.30 Δημοτικοὶ χοροὶ καὶ τραγούδια
18.50 Τοπικὰ νέα
20.35 Σχόλιον

****

ΣΤΑΘΜΟΣ ΑΘΗΝΩΝ

06.30 Ἔναρξις
07.00 Καλημέρα σὲ ὅλους
07.15 Δελτίον εἰδήσεων
08.15 Σύντομον δελτίον εἰδήσεων —Κυβερνητικαὶ —ἀνακοινώσεις
09.00 Διακοπὴ
10.00 Μουσικὴ καὶ τραγούδια
11.00 Σύγχρονη γυναίκα
11.30 Μικρή, πικρή μου ἀγάπη (διαφ.)
12.00 Ἕλληνες τραγουδισταὶ
13.00 Δελτίον εἰδήσεων
14.00 Ἐλαφρὰ τραγούδια
15.00 Τὸ φιλοτελικὸ πενταλεπτο
15.15 Δελτίον Χρηματιστηρίου Ἀθηνῶν
15.30 Διακοπὴ
17.00 Λαϊκὰ μοτίβα
18.00 Γαλλικὰ τραγούδια
19.00 Μὲ τοὺς ἀνθρώπους τοῦ μόχθου
20.30 Ρεσιτὰλ τῆς ὑψιφώνου Ἑκάβης Χριστοφόρα
21.00 Ἡ ὀρχήστρα ἐλαφρᾶς μουσικῆς τοῦ ΕΙΡ
21.30 Δελτίον εἰδήσεων
22.00 Ἀστυνομικὲς ἱστορίες
22.30 Καινούργιοι χοροὶ καὶ τραγούδια σὲ δίσκους ὑψηλῆς πιστότητος
23.00 Μουσικὴ χοροῦ
23.30 Λίγο πρὶν ἀπ' τὰ μεσάνυχτα
24.00 Δελτίον εἰδήσεων
00.15 Μουσικὴ μέσ' στὴ νύχτα
01.05 Ἐθνικὸς Ὕμνος. Τέλος τοῦ προγράμματος

ΔΙΑΚΙΔΕΙΟΣ ΣΧΟΛΗ ΛΑΟΥ

ΑΝΑΚΟΙΝΩΣΙΣ

Ἡ διάλεξις τοῦ πανοσ. ἀρχιμ. κ. Ἀθαν. Σφογγατάκη δὲν θὰ γίνῃ σήμερον, διότι ὁ ὁμιλητὴς ἀσθενεῖ.

ΕΓΚΡΙΣΙΣ ΚΑΤΑΣΤΑΤΙΚΟΥ ΣΩΜΑΤΕΙΟΥ

Διὰ τῆς ὑπ' ἀριθ. 314)965 ἀποφάσεως Πρωτοδικείου Πατρῶν ἐνεκρίθη τὸ Καταστατικὸν τοῦ ἐν Πάτραις Συλλόγου ὑπὸ τὴν ἐπωνυμίαν Σύλλογος Ἐργατοτεχνιτῶν Καθαριστηρίων Βοφείων καὶ Πλυντηρίων Πατρῶν «Ὁ Εὐαγγελιστὴς Λουκᾶς».

Πάτραι τῇ 30)3)65

Ὁ Πληρεξ. Δικηγόρος
Διον. Παπαλεξανδρόπουλος

ΑΦΡΟΔΙΣΙΑ ΝΟΣΗΜΑΤΑ
Α. ΓΡΗΓΟΡΙΑΔΗΣ
Ἰατρὸς Ἀφροδισιολόγος

Δέχεται: Βηλαρᾶ 7 (πλατεῖα Ἀγ. Κωνσταντίνου Ὁμονοίας) 10 π.μ. ἕως 1 μ.μ. καὶ 5—8 μ.μ. Τηλ 525-387, Ἀθῆναι.

ΔΙΑΦΟΡΟΙ ΕΙΔΗΣΕΙΣ

ΕΙΣ ΜΝΗΜΗΝ ΧΡΗΣΤΟΥ ΤΣΟΥΝΗ

Ἡ Α.Ε. Β. Μαραγκόπουλος κατέθεσε δρχ. 300 ὑπὲρ Ἀσύλου Ἀνιάτων.

Τὸ ὑπαλληλικὸν προσωπικὸν τῆς Α.Ε., Β. Μαραγκόπουλος κατέθεσε δρχ. 300 ὑπέρ τοῦ Καραμανδανείου.

Ὁ κ. Ἀπόστολος Ξενόγιαννης κατέθεσε δρχ. 100 ὑπὲρ τοῦ Πτωχοκομείου Πατρῶν.

—Ὑπὲρ τοῦ Ἀσύλου Ἀνιάτων κατέθεσαν:

Ὁ κ. καὶ ἡ κ. Κων)νου Παπαθεοδώρου δρχ. 100 εἰς μνήμην Ἰωάν. Δεληγιάννη.

Ἡ οἰκογ. Βασ. Θεοδωροπούλου ἐξ Ἀθηνῶν δρχ. 300 εἰς μνήμην θείου των Νικολ. Σωτηροπούλου.

Ὁ κ. Χρῖστος Στριφτούλιας δρχ. 300 εἰς μνήμην ἐπὶ τῇ συμπληρώσει 7ετίας ἀπὸ τοῦ θανάτου τοῦ ἀδελφοῦ του Φωτίου ἀντὶ μνημοσύνου.

ΕΙΣ ΜΝΗΜΗΝ

Ὁ κ. Ἐπαμ. Δριβελλόπουλος κατέθεσε δραχ. 100 ὑπὲρ τοῦ Ἀσύλου Ἀνιάτων εἰς μνήμην τῶν γονέων του, δι' ἡμῶν.

Ὁ κ. Ἀνδρ. Κοζάκος κατέθεσε δι' ἡμῶν δραχ. 100 εἰς μνήμην τοῦ προσφιλοῦς του φίλου Ἰωάννου Δεληγιάννη ὑπὲρ τοῦ Ἀσύλου Ἀνιάτων.

Ἡ οἰκογένεια Ἀναστασίου Π. Γιαννοπούλου κατέθεσεν ὑπὲρ τοῦ Ὀρφανοτροφείου Ἐπαγγελματικοῦ Προσανατολισμοῦ δρχ. 250 εἰς μνήμην Ἰωάννου Δεληγιάννη.

Τῆς Στιγμῆς

«Τὸν ἀλλοίμονόν τους» τραβᾶνε οἱ «φοβοχαράδες» οἱ εἰσπράκτορες τῶν ἀστικῶν λεωφορείων μὲ τὸ ἐπιβατικὸν κοινὸ τῆς Πάτρας.

—Μὲ ὅλο σχεδὸν τὸ ἐπιβατικό κοινό.

—Καὶ εἶναι ὁ «ἀλλοίμονος» αὐτός, ὅτι ὅλοι ὅσοι ἀνεβαίνουν στὰ λεωφορεῖα, ἐκτὸς ἐλαχίστων, ὄχι μόνον δὲν κρατᾶνε στὸ χέρι τὸ ἀντίτιμο τοῦ εἰσιτηρίου, προτοῦ ἀνέβουν, ἀλλὰ βιάζουν τὸ πορτοφόλι τους καὶ κυττάζουν νὰ πληρώσουν ὅταν ἔχουν ἀνεβῆ ὁπότε καὶ τότε δὲν δίνουν ὅσον εἶναι καθωρισμένο, ἀλλὰ ἄλλος πενταφράγκο, ἄλλος δεκάρικο, ἄλλος εἰκοσάρι καὶ ἄλλος πεντηντόδραχμο!!

—Καὶ εἶναι τὸ πρᾶγμα αὐτὸ κακὸ καὶ ὀλέθριο γιὰ τοὺς εἰσπράκτορας οἱ ὁποῖοι πρέπει νὰ ἔχουν τὰ μάτια τους τέσσερα καὶ τὰ χέρια τους «ἀστραπή».

—Καὶ γιὰ τοὺς ἐπιβάτες, οἱ ὁποῖοι ἔτσι «τσαλοπατιοῦνται» μπροστὰ στὸ ταμεῖο τοῦ λεωφορείου.

—Γοῦστο εἶχε προχθὲς μιὰ κυρία, ἡ ὁποία, ὅπως μάθαμε, ἔδωσε στὸν εἰσπράκτορα ἑνὸς λεωφορείου πεντακοσιόδραχμο, γιὰ νὰ κρατήσῃ τὸ ἀντίτιμο τοῦ εἰσιτηρίου ποὺ ἦταν 1.30!!

—Ἀλλὰ ὁ ἀνθρωπάκος αὐτὸς δὲν τὸ ἐδέχθη, γιατὶ οὔτε εἶχε «ρέστα» νὰ δώσῃ, ἀλλὰ καὶ ἂν εἶχε δὲν εἶχε τὸν καιρὸ νὰ τὰ μετρήσῃ.

—Καὶ φρονίμως ποιῶν, ἐπλήρωσε ἀπὸ τὴν τσέπη του τὸ εἰσιτήριο τὸ ὁποῖον ἐνεχείρισε εἰς τὴν ...ταλαντοῦχον κυρίαν.

ΣΥΛΛΟΓΟΣ ΑΜΜΟΚΟΝΙΑΣΤΩΝ

ΠΡΟΣΚΛΗΣΙΣ

Καλοῦνται τὰ μέλη τοῦ Συλλόγου τὴν σήμερον Πέμπτην καὶ ὥραν 7 μ.μ. εἰς τὴν αἴθουσαν τοῦ Ἐργατικοῦ Κέντρου, σὲ Γενικὴ Συνέλευσι, μὲ θέμα: Σοβαραὶ ἀνακοινώσεις.

(Ἐκ τῆς Διοικήσεως)

Ε.Υ.Κ.Ε. ΠΑΤΡΩΝ

ΑΡΧΑΙΡΕΣΙΑΙ

Γενομένων ἀρχαιρεσιῶν τῆς Ἑνώσεως Ὑπαλλήλων Κινηματογραφικῶν Ἐπιχειρήσεων Πατρῶν, ἐνώπιον Δικαστικοῦ ἀντιπροσώπου, τὴν 31)3)65, ἐξελέγησαν κατὰ σειρὰν ἐπιτυχίας: Καζάκος Νικόλ., Βανδῶρος Θεόφιλ., Καϊμάκης Ἀγαμ., Γατόπουλος Κων. καὶ Κουρούμαλης Γεράσ.

Ἀντιπρόσωπος Ε.Κ.Π. Ἰω. Στρατηγός.

Ἡ Ἐφορευτικὴ Ἐπιτροπή

ΜΙΣΘΩΣΙΣ ΞΕΝΟΔΟ
ΕΣΤΙΑΤΟΡΙΟΥ - ΚΑΦΕΤΕΡΙΑ

ΠΕΡΙΛΗΨΙΣ ΔΙΑΚΗΡΥΞΕΩΣ ΔΙ

Τὸ Ταμεῖον Ἐπικουρικῆς Ἀσφαλίσεως Προσωπικοῦ Ἀσφαλιστικῶν Ἐπιχειρήσεων, ἐκτίθεται εἰς δημόσιον διεθνῆ πλειοδοτικὸν ἐνσφραγίστων προσφορῶν ἡ ἀνάδειξις μισθωτοῦ μισθώσεως τοῦ ἐν Ἀθήναις Τουριστικοῦ Ξενοδοχείου τούτου, μετὰ τοῦ κάτωθι τοῦ Ξενοδοχείου Ταμείου, ἰσογείου Καταστήματος, κειμένου τῶν ὁδῶν Χαλκοκονδύλη 12 καὶ Κάνιγγος.

Ἀντικείμενον τοῦ διαγωνισμοῦ ἀποτελεῖ ἐπιχειρηματίου Ξενοδόχου (Μισθωτοῦ), εἰς ὃν ἀνατεθῇ ἡ ἐπὶ εἴκοσιν (20) ἔτη ἐκμετάλλευσις μετὰ τοῦ Ἑστιατορίου — Κυλικείου (Σνάκ) ἐν τῷ ἰσογείῳ Καταστήματος προοριζομένου ὡς — ζαχαροπλαστεῖον. Μετὰ τοῦ Ξενοδοχείου θὰ παραδοθῇ ὁ βασικὸς ἐξοπλισμὸς αὐτοῦ (ἐπιπλωμένος βασικὸς ἐξοπλισμὸς τοῦ Μαγειρείου - Ζαχαροπλαστείου — φοῦρνοι — ψυγεῖα — μίξερ κλπ.) ἀνήκει κύριον, νομεὺς καὶ κάτοχος τὸ Ταμεῖον τοῦ προσδιοριζομένου εἰς ποσοστὰ ἐπὶ τῶν εἰσπράξεων.

Ἡ Δημοπρασία ἐνεργηθήσεται τὴν 28ην μέραν Παρασκευὴν καὶ ὥραν 10—12 π.μ. εἰς τὸν τοῦ Ταμείου (ὁδὸς Δραγατσανίου ἀριθ. 1) ἐνώπιον τῆς πρὸς τοῦτο ἁρμοδίας Ἐπιτροπῆς.

Οἱ ἐνδιαφερόμενοι δύνανται νὰ λαμβάνουν ὑπόψιν τῆς κατατεθειμένης ἐν τοῖς γραφείοις διακηρύξεως καὶ λοιπῶν λεπτομερειῶν καθ' ἑκάστην ἡμέραν καὶ ὥραν 9—13 ἐν τοῖς Γραφείοις.

Ἐν Ἀθήναις τῇ 23η Μαρτίου

Ὁ Πρόεδρος
Ν. ΠΑΠ

ΠΑΛΛ

Σήμερον 4.15—12.

Τέτοια θυελλώδη δράσι οὔτε στ' δὲν ἔχετε δῆ

Ο ΕΛΕΥΘΕΡΩ

ΜΕ ΤΗΝ ΚΟΚΚΙΝΗ Μ

Ἔγχρωμον Σινεμασκόπ

Ἕνα πραγματικὸ μεγαλόφρ

Μὲ τὸν

ΑΛΑΝ ΣΤΗ

ΤΡΑΠΕΖΑ ΕΜΠΟΡΙΚΗΣ ΠΙΣΤΕΩΣ

(Ι. Φ. ΚΩΣΤΟΠΟΥΛΟΣ (1829 ■ ΤΡΑΠΕΖΑ ΚΑΛΑΜΩΝ Α.Ε.

ΤΗΛ. ΔΙΣΙΣ: ΠΙΣΤΟΤΡΑΠ

ΚΕΝΤΡΙΚΟΝ: Ἀθῆναι (Σταδίου 42) καὶ Πεσμαζόγλ

ΥΠΟΚΑΤΑΣΤΗΜΑΤΑ ΑΘΗΝΩΝ: ΑΘΗΝΑΪΔΟΣ 7 (Στοὰ Τραπέζης Πίστεως)
» ΕΛΕΥΘ. ΒΕΝΙΖΕΛΟΥ 9
» ΠΑΤΗΣΙΩΝ 23
» ΑΘΗΝΑΣ 29
» ΛΕΩΦΟΡΟΣ ΑΘΗΝΩΝ 90
ΕΘΝΙΚΗΣ ΑΝΤΙΣΤΑΣΕΩΣ 9

ΠΕΙΡΑΙΕΥΣ
ΚΑΛΑΜΑΤΑ
ΤΡΙΠΟΛΙΣ
ΣΠΑΡΤΗ
ΠΑΤΡΑΙ — ΜΑΙΖΩΝΟΣ 58
ΘΕΣΣΑΛΟΝΙΚΗ — ΜΗΤΡΟΠΟΛΕΩΣ 15 (Ἰδιόκτητον)
» — ΔΩΔΕΚΑΝΗΣΟΥ 6 (ΒΑΡΔΑΡΗ)
ΛΑΡΙΣΑ
ΡΟΔΟΣ

ΣΥΜΦΕΡΟΝΤΕΣ ΟΡΟΙ - ΤΑΧΕΙΑ ΕΞΥΠΗΡΕΤΗΣΗ

Η ΤΡΑΠΕΖΑ ΕΙΝΑΙ ΙΔΡΥΤΗΣ
ΤΗΣ Α.Ε.Ε. ΓΕΝΙΚΩΝ ΑΣΦΑΛΙΣΕΩΝ "Η ΕΜΠΟΡΙΚ
ΑΘΗΝΑΙ Ἑρμοῦ καὶ Φωκίωνος 8, τηλέφ. 237-881 καὶ

ΚΛΑΔΟΙ: Πυρὸς - Μεταφορῶν - Αὐτοκινήτων - Ζωῆς

ΠΡΑΚΤΟΡΕΙΟΝ ΠΑΤΡΩΝ: ΜΑΙΖΩΝΟΣ 58

National

ΠΑΓΚΟΣΜΙΟΝ ΣΥΜΒΟΛΟΝ ΠΟΙΟΤΗΤΟΣ

Σ' ὅλες τὶς χῶρες τῆς Γῆς, ἐκεῖνοι ποὺ ξεύρουν ἀγοράζουν μόνον Νάσιοναλ.

ΗΛΕΚΤΡΙΚΑ ΣΙΔΗΡΑ
μοντέρνα μὲ ὅλες τὶς σύγχρονες τελειοποιήσεις, σταθερά, ἀντοχής, βολικὰ ΑΥΤΟΜΑΤΑ. Δὲν καίνε τὰ ροῦχα. Δὲν καίνε περιττὸ ρεῦμα. Μὲ λαμπάκι λειτουργίας.

R 807 Ἕνα ἐκπληκτικὴς ἀποδόσεως Τρανζίστορ μὲ τὴν θαυμασία ΜΑΓΝΗΤΙΚΗ ΚΕΡΑΙΑ ποὺ πιάνει καὶ τὰ πιὸ ἄδυνατα βραχέα κύματα. Ζητήστε νὰ τὸ ἀκούσετε... εἶναι κατι τέλειο.

ΠΛΗΡΗΣ ΣΕΙΡΑ ΜΑΓΝΗΤΟΦΩΝΩΝ ΜΠΑΤΑΡΙΑΣ & ΡΕΥΜΑΤΟΣ

RQ 705 Ὅλο πλήκτρα. Χρυσὲς κεφαλὲς διὰ ἀπόδοσιν «ΥΨΗΛΗΣ ΠΙΣΤΟΤΗΤΟΣ». Νέου τύπου μικρόφωνο DYNAMIC Μεγάλη εὐαισθησία ἐγγραφῆς καὶ ἀποδόσεως Χρησιμοποιεῖται καὶ ὡς ἐνισχυτής.

ΜΕΤΑΛΛΙΚΕΣ ΜΠΑΤΤΑΡΙΕΣ
Μεγάλης διαρκείας

ΚΑΙ ΤΗΛΕΟΡΑΣΙΣ

ΑΠΟΚΛΕΙΣΤΙΚΟΙ ΑΝΤΙΠΡΟΣΩΠΟΙ ΕΛΛΑΔΟΣ
NATIONAL
ΤΕΛΕΣΤΑΡ Α.Ε. - ΑΘΗΝΑΙ 147
ΟΔΟΣ ΣΤΟΥΡΝΑΡΑ 39 ΤΗΛ 822 465 848 266 613 190
ΘΕΣΣΑΛΟΝΙΚΗ ΤΣΙΜΙΣΚΗ 53 ΤΗΛΕΦ 78.209 79.634
TELESTAR

ΣΙΝΕ ΜΑΡΙ
ΣΗΜΕΡΟΝ 4—12
Κατάλληλον

Τὶ θὰ γκρεμίσῃ τὰ τείχη ποὺ χωρίζουν πλούσιους καὶ φτωχούς; Ἡ ἀγάπη; Τὸ μῖσος; Ὁ ἔρωτας; Ὁ ἐγωϊσμός; Ἡ ἀξιοπρέπεια; Ὁ ἀγώνας;

Ο ΝΙΚΗΤΗΣ

ΔΗΜ. ΠΑΠΑΜΙΧΑΗΛ - ΜΙΡΑΝΤΑ ΚΟΥΝΕΛΑΚΗ
ΙΛΙΑ ΛΙΒΥΚΟΥ - ΛΥΚΟΥΡΓΟΣ ΚΑΛΛΕΡΓΗΣ
ΠΑΝΤ. ΖΕΡΒΟΣ ΚΑΙ Ο ΜΙΚΡΟΣ ΒΑΣ. ΚΑΪΛΑΣ

Χωρὶς βούρτσα.
Σὲ ἕνα λεπτό.
Τὰ παπούτσια γυαλίζουν μόνα τους, μὲ Κόρντομπα.

Cordoba

ὑπάρχει κα

ΑΙΓΛΗ
ΣΗΜΕΡΟΝ 4-12 Μ. Μ.

*Δύο ὧρες ἀξέχαστες κεφιοῦ καὶ ξεκουράσης. —

ΝΕΟΛΟΓΟΣ ΠΑΤΡΩΝ

ΤΥΠΟΓΡΑΦΕΙΑ: ΚΑΝΑΚΑΡΗ 199
Τηλέφωνα: Γραφείων 25—93
Τυπογραφείων 25—94

Γραφεῖα Ἀθηνῶν
ΠΑΝΕΠΙΣΤΗΜΙΟΥ 41
(Γ' ὄροφος) τηλ. 615-777

Συνδρομαὶ συμφώνως τῷ Νόμῳ. Ἰδιοκτήτης, ἐκδότης καὶ διευθυντὴς Τυπογραφεῖου: Ι. ΠΑΠΑΝΔΡΟΠΟΥΛΟΣ
Ρήγα Φερραίου 42

ΤΙΜΗ ΦΥΛΛΟΥ ΔΡΧ. 1.50

ΦΑΡΜΑΚΕΙΑ ΝΥΚΤΟΣ

Ο Παγάνης Κωνστ. Κορίνθου 266, Ραβαζούλας Ἰωάννου Γεωμανοῦ 1.

****

ΦΑΡΜΑΚΕΙΑ Ι.Κ.Α.

Συνταγὰς τοῦ Ι.Κ.Α. θὰ ἐκτελοῦν τὰ κάτωθι φαρμακεῖα: Ἀγγελικὰ κληρ. Μαιζῶνος 119, Ἀγγελικὰ κληρ. Ἀγ. Νικολάου 1, Εὐαγγελοπούλου κληρον. Ἀθηνῶν 35, Ζουρόπουλος Κ. Ἀθηνῶν 100, Κομνηνὸς Γ. Βασιλέως 35, Καλλιδωνᾶς Κωνστ. Κολοκοτρώνη 46, Κατσιγιάννης Ἰ. Γούναρη 19, Κωνσταντινόπουλου κληρ. Γούναρη 114, Ρηγοπούλου Ἐλ. Ἁγίου Νικολάου 114, Τριανταφυλλοπούλου Χρ. Γερμανοῦ 117, καὶ Φωκᾶς Εὐθ. Γεροκωστοπούλου 26.

****

ΕΡΕΥΝΩΝ ΤΟΥ Ι.Κ.Α.

Ὁ Σταματόπουλος, τηλέφωνον 57-40.

—o—

ΘΕΑΤΡΑ

ΠΑΝΟΤ. ΘΕΑΤΡΟΝ (θίασος Ἑλληνικῶν Καλλιτεχνῶν): Ἀπὸ Παρασκευὴν «Ἐπὶ τὸ τέλος τοῦ ταξιδίου».

—o—

ΚΙΝΗΜΑΤΟΓΡΑΦΟΙ

ΑΤΤΙΚΗ 4—12 «Πανηγύρι μὲ τὸ Ἡλιοβούρλο» (κατάλ.).
ΡΙΤΩΝ 4—12 «Ὁ λαγοπόδαρος» (κατάλ.).
ΑΤΤΙΚΟΝ 4.15—12.15 «Πράκτορες 005 ἐναντίον Χρυσοπόδαρου» (ἀκατάλ.).
ΡΙΤ 4.15—12.15 «Δαυΐδ καὶ Γολιάθ» (κατάλ.).
ΑΛΛΑΣ 4.15—12.15 «Ὁ ἐλευθερωτὴς μὲ τὴν κόκκινη μάσκα» (κατάλ.).
ΑΝΘΕΟΝ 4.15—12.15 «Πρέπει νὰ ζήσης ἀγάπη μου» (κατάλ.).
ΡΙΝΕ 4.15—12.15 «Ὁ κατάπτυστος φάντασμα» (ἀκατ.).
ΡΙΝΕ ΜΑΡΙ 4—12 «Ὁ νικητὴς» (κατάλ.).

—o—

ΟΙΝΩΝΙΚΑ

ΑΘΗΝΑΙΗ ΒΟΥΡΒΟΥΛΙΑ, ΕΠΙΣΤΗΜΩΝ ΑΙΣΘΗΤΙΚΟΣ. Ἐπιλαμπ. ΣΧΟΛΩΝ ΑΙΣΘΗΤΙΚΗΣ UNIVERSITE DE BEAUTE CEDIB ΠΑΡΙΣΙΩΝ καὶ Γ. ΙΩΑΝΙΤΗ. Πτυχιοῦχος Ὑπουργείου ΕΘΝΙΚΗΣ ΠΑΙΔΕΙΑΣ ἀριθ. πτυχίου 32.685. Δέ. εἰς τὸ Ἐπιστημονικὸν Ἰνστιτοῦτον τῆς ΜΑΙΖΩΝΟΣ 1 ΠΛΑΤΕΙΑ ΓΕΩΡΓΙΟΥ 3ος ὄροφος. Ἐφαρμογαὶ νεωτάτων μεθόδων ΑΙΣΘΗΤΙΚΗΣ καὶ ΦΥΣΙΟΘΕΡΑΠΕΙΑΣ ἐπὶ παχυσαρκίας, κυτταρίτιδος, ρυτίδων, πανάδων, κατεψυγμένων μυῶν κλπ. Ἀποκλειστικὴ συνεργάτις τῶν ἀναγνωριστέρων οἴκων κάλλους ΜΑΚΙΓΙΑΖ - MAKIGIAZ. Ἠλεκτρικὴ ἀποτρίχωσις. ΣΥΜΒΟΥΛΑΙ ΔΩΡΕΑΝ. Τηλ. 68-39.

****

ΚΟΚΟQUIS - ΠΑΤΡΩΝ. Ἐπανῆλθε ἐκ τοῦ ταξιδίου της ἡ κυρία Ρέπα μὲ τὴν πλουσιωτάτην συλλογὴν τῶν ἀνοιξιάτικων καὶ καλοκαιρινῶν μοντέλων τῶν μεγαλυτέρων γνωστῶν Οἴκων τῆς Εὐρώπης, τῆς COLLECTION 1965. Ἀποκλειστικὴ Ἀντιπροσωπεία κ. ΚΑΛΛΙΑ ΠΑΥΛΟΠΟΥΛΟΥ, Κορίνθου 66, τηλέφ. 35-53, Πάτραι.

****

Εἰς τὸ Ἐπιστημονικὸν Ἰνστιτοῦτον αἰσθητικῆς καὶ Φυσιοθεραπείας ΜΙΝΑΣ ΠΑΠΑΔΟΠΟΥΛΟΥ, διπλ. τῶν σχολῶν Μονάχου: Shoner καὶ Λονδίνου: Academy of Beauty Culture, ἤρχισεν ἐφαρμογὴν ἡ νέα θεραπεία κατὰ παχυσαρκίας καὶ κυτταρίτιδος μὲ τὴν ἐλβετικὴν καμπίνα «Sauna», Μαιζῶνος 48 Πολυκατοικία Παπασπυροπούλου 4ος ὄροφος, τηλ. 70-588

****

ΠΡΟΤΥΠΟΝ ΕΠΙΣΤΗΜΟΝΙΚΟΝ ΙΝΣΤΙΤΟΥΤΟΝ ΑΙΣΘΗΤΙΚΗΣ - ΦΥΣΙΟΘΕΡΑΠΕΙΑΣ - VISAGISME ΚΟΥΛΑΣ ΓΙΑΝΝΙΤΣΟΠΟΥΛΟΥ, ἐπὶ τῇ ἐκπαιδεύθείσῃ εἰς τὰς ἀρίστας ἀθήνας σχολὰς BIENNELLY ANDREAZZI, PAUL JEAN D' ESTREES ἀνοίγει εἰς τὸ Ἰνστιτοῦτον Μαιζῶνος 94, Πολυκατοικία Γ, 3ος ὄροφος. Τηλέφ. Νο 708. Σᾶς προσφέρει τὸ τέλειον ἀπόκτημα τῆς Ἐπιστημονικῆς Αἰσθητικῆς «SUPER NEGRITON». Ἠλεκτρικὸς καθαρισμὸς DESINCRUSTATION. Ἠλεκτρικὴ ἀνώδυνος ἀποτρίχωσις, κυτταρῖτις, λείανσις ρυτίδων, MASSAGE ἀδυνατίσεως κλπ. ΜΑΚΙΓΙΑΖ. Ἡ πλήρη σειρὰ τελειοποιημένων μηχανημάτων δι' ἀπάλυνσιν θεραπείας καὶ ΜΑΣ-

****

ΑΙΣΘΗΤΙΚΟΣ ΙΟΥΛΙΑ ΚΑΤΣΑΡΔΗ, εἰδικῶς ἐκπαιδευθεῖσα παρὰ τῶν μεγαλυτέρων οἴκων Αἰσθητικῆς καὶ Φυσιοθεραπείας: GERMAINE MONTEL, QUERLAIN, ARDEN, PAYOT, δέχεται καὶ ἐπὶ πληρωμῇ ἐργάζεται κατὰ τὰς Κυριακὰς εἰς τὸ ἐπὶ τῆς ὁδοῦ Γεροκωστοπούλου (πολυκατοικία Γκολφινοπούλου, 3ος ὄροφος) ΙΝΣΤΙΤΟΥΤΟΝ της, τηλέφωνον 71.360. Συνεργάζεται ἐπὶ ΟΡΜΟΝΟΛΟΓΙΑΣ καὶ ΔΙΑΙΤΟΛΟΓΙΑΣ μὲ διακεκριμένον ἐν Ἀθήναις χειρουργὸν Αἰσθητικὸν καὶ παθολόγον ἰατρόν. Δίπλωματοῦχος UNIVERSITE DE BEAUTE DE PARIS «CEDIB» καὶ ΑΘΗΝΩΝ Γ. ΔΟΛΙΑΝΙΤΗ, ἐφαρμόζει μὲ τελειότατα μηχανήματα τὰς τελευταίας μεθόδους Αἰσθητικῆς καὶ Φυσιοθεραπείας, σύμφωνα μὲ τὰ πορίσματα τοῦ Διεθνοῦς συνεδρίου τῆς Λωζάννης, εἰς τὸ ὁποῖον παρέστη ὡς μέλος. Ἐξαφάνισις ἀκμῆς, ριζικὴ ἠλεκτρικὴ ἀποτρίχωσις, τόνωσις χαλαρωμένων ἱστῶν, περιποίησις στήθους, θεραπεία παχυσαρκίας καὶ κυτταρίτιδος. ΜΑΣΚΑΙ ὁμορφιᾶς ΜΑΚΙΓΙΑΖ βραδυνὸ, περιπάτου, κινηματογράφου, θεάτρου.

****

Ἡ αἰσθητικὸς ΣΙΑ ΦΟΥΝΤΑ — ΔΗΜΟΠΟΥΛΟΥ, διπλωματοῦχος Ὑπουργείου Ἐθνικῆς Παιδείας καὶ τῶν Σχολῶν Αἰσθητικῆς Γ. Δολιανίτη καὶ CEDIB Παρισίων, δέχεται καθημερινῶς εἰς τὸ ἐπὶ τῆς ὁδοῦ Τριῶν Ναυάρχων 55 Ἰνστιτοῦτόν της, ἐξοπλισμένον διὰ τελειοτάτων Γαλλικῶν καὶ Γερμανικῶν μηχανημάτων, ἀναλαμβάνουσα ἐπιστημονικὴν περιποίησιν προσώπου (massag—maquillage) τελείαν θεραπείαν ἀκμῆς, περιποίησιν κεφαλῆς καὶ στήθους, ἀδυνάτισμα σώματος, καταπολέμησιν κυτταρίτιδος κλπ, τηλέφωνον 71-009.

—o—

ΙΑΤΡΟΙ

Ὁ ἰατρὸς ΙΩΑΝ. Α. ΑΝΔΡΕΟΠΟΥΛΟΣ, εἰδικὸς παθολόγος, δέχεται ἐν τῷ ἰατρείῳ του Κανακάρη — Γούναρη 37, (Πολυκατοικία. Εἴσοδος ἐκ τῆς στοᾶς), τηλ. 55—05.

*

Ἡ κλινικὴ Κ. Β. ΜΠΑΡΛΟΥ μετεφέρθη ἐπὶ τῆς διασταυρώσεως τῶν ὁδῶν Δημ. Ὑψηλάντου — Εὐμήλου παρὰ τὸν σταθμὸν Ἁγίου Ἀνδρέου καὶ ἐπὶ τῆς ὁδοῦ Παπαφλέσσα, τηλ. 23-08.

*

ΑΘΑΝΑΣΙΟΣ — ΤΙΜΟΣ ΠΑΠΑΔΗΜΗΤΡΙΟΥ, εἰδικὸς παιδίατρος. Δέχεται ὁδὸς Ἁγ. Νικολάου 41, τηλ. 46-66.

*

Ὁ ἰατρὸς ΑΛΚ. Δ. ΚΑΛΟΓΕΡΟΠΟΥΛΟΣ, ΕΙΔΙΚΟΣ ΠΑΘΟΛΟΓΟΣ. Δέχεται καθημερινῶς εἰς τὸ ἰατρεῖον του, Ρήγα Φερραίου 50 Α', τηλ. 22-72 καὶ 40-81.

*

ΟΡΘΟΠΕΔΙΚΗ ΧΕΙΡΟΥΡΓΙΚΗ καὶ ΤΡΑΥΜΑΤΙΟΛΟΓΙΚΗ ΚΛΙΝΙΚΗ ΜΙΧΑΗΛ Γ. ΦΕΙΔΙΑ, τέως Ἐπιμελητοῦ ἐν Λονδίνῳ. Δέχεται: Κολοκοτρώνη 52, «ΚΛΙΝΙΚΗ ΛΕΥΚΟΣ ΣΤΑΥΡΟΣ», τηλ. 33-00, ΠΑΤΡΑΙ.

*

ΔΕΡΜΑΤΟΛΟΓΟΣ — ἀφροδισιολόγος ἰατρὸς ΜΙΜΗΣ Α. ΚΑΤΣΑΜΠΑΣ, Βούρβαχη 8, (πλατ. Γεωργίου Α' 80), 28-77 ΑΙΣΘΗΤΙΚΗ ΔΕΡΜΑΤΟΛΟΓΙΑ (ἀποτριχώσεις κ. λπ.), ΣΕΞΟΥΑΛΙΚΑΙ ΠΑΘΗΣΕΙΣ.

*

Dr ΠΑΝ. Δ. ΡΑΜΠΑΒΙΛΑΣ, ΕΙΔΙΚΟΣ ΠΑΘΟΛΟΓΟΣ, ΔΙΔΑΚΤΩΡ ΠΑΝΕΠΙΣΤΗΜΙΟΥ ΕΡΛΑΝΓΚΕΝ. Δέχεται ἀπὸ 8—1 καὶ 4—8 μ.μ. Ἰατρεῖον: Κανακάρη 146, τηλέφ. 28-41. Κατοικία: Μεσολογγίου 2.

*

Ὁ ἰατρὸς κ. ΣΠ. ΧΡΥΣΑΝΘΑΚΗΣ, ἀτραυλοφωνιολόγος, δέχεται εἰς τὴν κλινικὴν του, πλατεῖα Γεωργίου Α', 9, τηλ. 36-65.

*

Ὁ κ. ΠΟΛΥΧΡΟΝΗΣ ΚΟΥΒΑΡΑΣ εἰδικὸς ΝΕΥΡΟΛΟΓΟΣ — ΨΥΧΙΑΤΡΟΣ, δέχεται καθ' ἑκάστην εἰς τὸ ἰατρεῖον του ὁδὸς Γεροκωστοπούλου 7, π.μ., 10—1 καὶ 5—8 μ.μ., τηλ. 33—64.

*

ΣΤΑΥΡΟΣ ΓΟΒΔΕΛΑΣ. Ἰατρὸς παθολόγος, δέχεται καθημερινῶς ἐν τῷ ἰατρείῳ του ὁδὸς Κορίνθου 348, τηλ. 55—21 καὶ 32—12.

*

ΧΡΗΣΤΟΣ ΑΘ. ΚΕΚΚΑΣ ἰατρὸς εἰδικὸς παθολόγος, Ρήγα Φερραίου 65, τηλέφωνον. 24—22. Δέχεται καθ' ἑκάστην 8—12 π.μ. καὶ 5—8 μ.μ.

*

ΓΕΩΡΓΙΟΣ ΤΗΛ. ΚΑΝΕΛΛΟΠΟΥΛΟΣ χειρουργὸς ὀδοντίατρος τ. ΑΣΣΙΣΤΕΝΤ ΣΤΟΜΑΤΟΛΟΓΙΚΗΣ ΧΕΙΡΟΥΡΓΙΚΗΣ ΚΛΙΝΙΚΗΣ τοῦ Πανεπιστημίου ΜΑΙΝΖ Γερμανίας. ΠΑΘΗΣΕΙΣ ΣΤΟΜΑΤΟΣ. Πολυκατοικία Γκολφινοπούλου ὁδὸς Γούναρη — Κανακάρη, 1ος ὄροφος. ΕΙΣΟΔΟΣ ἐκ τῆς ΣΤΟΑΣ, τηλ 49-22, οἰκίας 49-23

*

Ἰατρὸς παθολόγος ΣΤΕΦ. ΤΣΑΤΣΟΣ, Χαραλάμπη 65α' (Ὑψηλὰ Ἀλώνια) Πάτραι, τηλέφ. 57—82. Ὧραι 9—1 καὶ 5—9.

*

Ὁ ΧΕΙΡΟΥΡΓΟΣ ΟΥΡΟΛΟΓΟΣ Dr ΑΘΑΝΑΣΙΟΣ ΚΟΝΤΟΣΑΚΗΣ, Διδάκτωρ Πανεπιστημίου Κωνσταντινουπόλεως, ἐγκαταστάθεις ἐν Πάτραις, δέχεται ἀσθενεῖς εἰς τὸ ἰατρεῖον του, ὁδὸς Μαιζῶνος ἀριθμὸς 51, τηλέφωνον 40—96, πλησίον πλατείας Ὄλγας, εἶναι δὲ συμβεβλημένος μὲ ὅλα τὰ Ταμεῖα ὑγείας.

*

Ὁ ἰατρὸς ΧΡΗΣΤΟΣ Χ. ΚΑΖΑΝΤΖΗΣ, ΕΙΔΙΚΟΣ ΚΑΡΔΙΟΛΟΓΟΣ, δέχεται ἀπὸ 8 30 — 1 καὶ ἀπὸ 4—8 εἰς τὸ ἰατρεῖον του Κολοκοτρώνη 52, τηλ. 51—01, τηλέφ. οἰκίας 37—02.

*

Ἡ ὀδοντίατρος Δρ. ΚΑΛΛΙΟΠΗ Κ. ΠΑΠΑΝΔΡΙΚΟΠΟΥΛΟΥ. ΔΙΔΑΚΤΩΡ καὶ ἐπὶ διετίαν βοηθὸς Προσθετικῆς τῆς ὀδοντιατρικῆς κλινικῆς τοῦ Πανεπιστημίου ΜΑΙΝΖ (Γερμανίας), δέχεται εἰς τὸ ἰατρεῖον της Βότση 17, τηλ 53—00.

*

Ὁ ὀφθαλμίατρος ΑΝΤΩΝΙΑΔΗΣ ΑΡΙΣΤΕΙΔΗΣ μετέφερε τὸ ἰατρεῖον του εἰς τὴν οἰκίαν του Μαιζῶνος 59 ἄνω μέρος πλατείας Ὄλγας, παραπλεύρως Ἀμερικανικῆς Ὑπηρεσίας Πληροφοριῶν ὅπου δέχεται καθ' ἑκάστην τηλέφωνον 23—28.

*

Ὁ ΟΥΡΟΛΟΓΟΣ Δρ ΠΑΝ. ΡΟΥΒΑΛΗΣ τῆς Πανεπιστημιακῆς Κλινικῆς τοῦ ΛΟΝΔΙΝΟΥ δέχεται: Μαιζῶνος 94, πλατεῖα Γεωργίου Α', τηλ. 61—79 καὶ χειρουργεῖ εἰς Κλινικὴν Κατσίνη Καραϊσκάκη 70 τηλ. 20—38.

*

Ὁ παθολόγος ἰατρὸς Ν.Α. ΤΣΙΛΙΡΑΣ, εἰδικὸς Στομαχο—εντερολόγος — Ἡπατολόγος, δέχεται Κανάρη 49, τηλ. 39—33 τὰς πρωϊνὰς καὶ ἀπογευματινὰς ὥρας καὶ ἐπὶ συνεντεύξει.

*

ΙΩΑΝΝΗΣ ΣΤΡΑΤΟΥΛΙΑΣ. Μαιευτὴρ — Χειρουργὸς Γυναικολόγος δέχεται εἰς τὴν κλινικήν του Κανακάρη — Κολοκοτρώνη 52, τηλ. 51-02.

*

Ὁ ἰατρὸς χειρουργὸς Δ. ΚΩΝΣΤΑΝΤΟΠΟΥΛΟΣ δέχεται καὶ χειρουργεῖ εἰς τὴν κλινικήν του Κολοκοτρώνη 52, 3ος ὄροφος, τηλ. 55—02.

*

ΔΙΓΕΝΟΠΟΥΛΟΣ ΧΑΡΙΛ. Ἰατρὸς, Μαιζῶνος 106. Δέχεται 8—12 καὶ 5—8 μ.μ.

*

ΓΕΡΑΣΙΜΟΣ ΣΥΚΙΩΤΗΣ ΝΕΥΡΟΛΟΓΟΣ —ΨΥΧΙΑΤΡΟΣ δέχεται καθ' ἑκάστην ἀπὸ 8—12 καὶ 3½ —7, Ρήγα Φερραίου 141, τηλέφωνον 25—65.

*

ΟΡΘΟΠΕΔΙΚΟΣ ΧΕΙΡΟΥΡΓΟΣ Δρ ΒΛΑΔΙΜΗΡΟΣ ΣΤΕΦΑΝΙΔΗΣ, διδάκτωρ Πανεπιστημίου Ἀθηνῶν. Γωνία Ρήγα Φερραίου — Παντανάσσης 18, τηλ. 50—05.

*

ΙΦΙΓΕΝΕΙΑ ΝΙΚΟΛΑΪΔΟΥ —ΚΕΚΚΑ. Ἰατρὸς μικροβιολόγος. Ἐργαστήριον Ἁγίου Νικολάου 46, τηλ. 61—01, τηλέφ. οἰκίας 24-22. Εἴσοδος ἀπὸ τὸ Μαιευτήριον.

*

Ὁ ἰατρὸς κ. ΠΑΝΑΓΙΩΤΗΣ Γ. ΚΑΡΑΧΑΛΙΟΣ, ΕΙΔΙΚΟΣ ΠΑΘΟΛΟΓΟΣ, δέχεται εἰς τὸ ἐπὶ τῆς ὁδοῦ Ἁγίου Νικολάου ἀριθ. 80 ἰατρεῖον του (ἔναντι ἱεροῦ ναοῦ Ἁγίου Νικολάου), τηλ. 21-81 καὶ 92-45. Ὧραι ἐργασίας ἰατρείου 8—1 π.μ. καὶ 4—8 μ.μ.

*

Νέον ἀκτινοδιαγνωστικὸν ἐργαστήριον ΑΛΕΞ. Λ. ΑΡΓΥΡΙΟΥ, ἰατροῦ ἀκτινολόγου—ραδιολόγου, Διευθυντοῦ ἰατροῦ Γεν. Κρατ. Νοσοκομείου Κολοκοτρώνη 17 καὶ πλατεῖα Ὄλγας (γωνία), τηλ. 63-10

*

ΚΑΛΛΙΟΠΗ ΡΑΒΑΖΟΥΛΑ —ΧΡΥΣΑΝΘΟΥ, χειρουργὸς —ὀδοντίατρος ὀρθοδοντιστής ὁδὸς Γ' Σεπτεμβρίου 25 Ἀθῆναι, τηλ. 524—403, τηλέφωνον Πατρῶν 20—87.

*

Ὁ ὀφθαλμίατρος κ ΚΩΝΣΤΑΝΤ. ΟΙΚΟΝΟΜΟΠΟΥΛΟΣ, δέχεται καὶ χειρουργεῖ εἰς τὴν κλινικὴν του Μαιζῶνος 12, τηλ. 37-47.

*

Ὁ ἀκτινολόγος ἰατρὸς κ ΒΑΣΙΛΕΙΟΣ ΝΑΣΙΟΠΟΥΛΟΣ, ἐπανελθὼν ἐκ τοῦ ταξιδίου του, ἐπανέλαβε τὰς ἐργασίας του Μαιζῶνος 48, τηλέφ. 40—46 (λευκὴ πολυκατοικία, 4ος ὄροφος).

*

ΑΚΤΙΝΟΛΟΓΙΚΑ ΕΡΓΑΣΤΗΡΙΑ ἰατροῦ ΕΥΑΓΓ. ΛΑΛΑΠΑΝΟΥ. Ἀκτινοσκοπήσεις καὶ ἀκτινογραφίαι. ΑΚΤΙΝΟΘΩΛΙΑΙ κατὰ βάθος Κορίνθου— Κολοκοτρώνη, τηλέφωνον 22—77.

*

Ὁ ἰατρὸς κ. ΓΕΩΡΓΙΟΣ Α. ΜΑΡΚΟΥ, ΧΕΙΡΟΥΡΓΟΣ ΩΤΟ—ΡΙΝΟ— ΛΑΡΥΓΓΟΛΟΓΟΣ. Ἐπανελθὼν ἐκ τοῦ ἐπιστημονικοῦ ταξιδίου του ἐξ ΗΝΩΜΕΝΩΝ ΠΟΛΙΤΕΙΩΝ τῆς ΑΜΕΡΙΚΗΣ, δέχεται εἰς τὴν ΝΕΑΝ ΚΛΙΝΙΚΗΝ ΤΟΥ ὁδὸς ΜΑΙΖΩΝΟΣ — ΠΑΤΡΕΩΣ, τηλ. 45-33.

*

Ὁ καρδιολόγος ἰατρὸς κ. Δ. ΛΑΖΑΡΗΣ, μετέφερε τὸ ἰατρεῖον του εἰς τὸν 2ον ὄροφον τῆς νέας πολυκατοικίας ἐπὶ τῆς Πλατείας Γεωργίου Α' Μαιζῶνος 94, τηλ. 24-45.

*

ΑΚΤΙΝΟΛΟΓΙΚΑ ΕΡΓΑΣΤΗΡΙΑ ἰατροῦ ΝΙΚΟΛ. Κ. ΣΤΑΜΠΟΥΛΟΠΟΥΛΟΥ. Δέχεται Ρήγα Φερραίου 106, (κλινικὴ Κ. Σταμπουλοπούλου, τηλ. 39—75).

*

Ὁ ὠτορινολαρυγγολόγος ἰατρὸς κ. ΙΩΑΝΝΗΣ ΦΛΟΓΕΡΑΣ, δέχεται εἰς τὴν κλινικήν του, Γεροκωστοπούλου 29, τηλ. 36-88.

*

Ὀφθαλμολογικὴ Κλινικὴ ΧΑΡΙΛΑΟΥ Ν. ΤΖΑΒΑΛΑ, Χειρουργοῦ — Ὀφθαλμιάτρου. Δέχεται καὶ χειρουργεῖ καθ' ἑκάστην. Ὁδὸς Ἑρμοῦ 55, τηλέφ. 36—32.

*

ΑΛΕΞΑΝΔΡΟΣ ΧΑΤΖΗΙΩΑΝΝΟΥ, εἰδικὸς νευρολόγος-ψυχίατρος, ἐγκατεστάθη προσφάτως εἰς τὴν πόλιν μας καὶ δέχεται καθ' ἑκάστην εἰς τὸ ἐπὶ τῆς ὁδοῦ Παντανάσσης 45 Ἰατρεῖον του. Τηλ. 36-50 (τ. Θρασ. Κωνσταντίνου).

ΑΘΑΝ. ΠΑΠΑΔΗΜΗΤΡΙΟΥ Νευρολόγος — Ψυχίατρος, λεωφόρος Γούναρη 26, τηλέφωνον 35 — 36.

*

Ὀφθαλμολογικὴ Κλινικὴ ΠΑΥΛΟΥ, ΟΔ. ΔΙΑΜΑΝΤΟΠΟΥΛΟΥ, εἰδικοῦ χειρουργοῦ ὀφθαλμιάτρου. Δέχεται καθ' ἑκάστην π.μ. 8—1 καὶ 5—8 μ.μ., Κανακάρη 160 καὶ Παντανάσσης (παραπλεύρως πρακτορείου αὐτοκινήτων Καλαβρύτων), τηλ. 63—69.

*

ΓΕΩΡΓΙΟΣ ΣΤΑΘΟΠΟΥΛΟΣ Ἰατρὸς Δερματολόγος—Ἀφροδισιολόγος. Αἰσθητικὴ δερματολογία — Σεξουαλικαὶ παθήσεις Βότση 20, τηλέφωνον 20—14.

*

Ὁ κ. ΔΗΜ. ΦΩΤΟΠΟΥΛΟΣ παιδίατρος, δέχεται καθ' ἑκάστην εἰς τὸ ἰατρεῖον του, ὁδὸς Γεροκωστοπούλου 52, τηλέφ. 24—39, Πάτραι.

*

Δρ ΓΡΗΓΟΡΙΟΣ Χ. ΣΟΛΩΜΟΣ ΟΡΘΟΠΕΔΙΚΟΣ ΧΕΙΡΟΥΡΓΟΣ. Διδάκτωρ Πανεπιστημίου Ἀθηνῶν. Ἡ κλινικὴ του ἐπὶ τῆς ὁδοῦ Βότση 35, τηλ. 56—10.

*

ΔΕΡΜΑΤΟΛΟΓΟΣ Ἰατρὸς Δ. ΠΑΠΑΔΟΠΟΥΛΟΣ, Ἑρμοῦ Κανακάρη 118, τηλ. 30—61.

Δημήτριος Γ. Κούκος
ΧΕΙΡΟΥΡΓΟΣ - ΟΥΡΟΛΟΓΟΣ
ΔΙΔΑΚΤΩΡ ΠΑΝΕΠΙΣΤΗΜΙΟΥ ΑΘΗΝΩΝ
Δέχεται Κορίνθου 280 καὶ Γούναρη.
Τηλέφωνον 31-84, ΠΑΤΡΑΙ

ΤΥΠΟΠΟΙΗΜΕΝΑΙ ΜΕΤΑΛΛΙΚΑΙ ΚΑΤΑΣΚΕΥΑΙ
ΤΟΥ ΑΓΓΛΙΚΟΥ ΟΙΚΟΥ
Γ. Ρ. ΠΗΑΡΣΟΝ (ΜΠΕΡΜΙΝΓΧΑΜ) ΛΤΔ.
Ὁ ἀνωτέρω Οἶκος, ἱδρυθεὶς τὸ 1879, ἀπέκτησε μεγάλην φήμην διὰ τὰ προϊόντα του —ἀρχιτεκτονικὰς μεταλλικὰς κατασκευὰς παντὸς τύπου.
Ὁ Οἶκος ΠΗΑΡΣΟΝ εἰδικεύεται κυρίως εἰς τὴν κατασκευὴν καὶ ἐξαγωγὴν τυποποιημένων μεταλλικῶν εἰδῶν διὰ οἰκοδομάς. Κατασκευάζει, ἀπὸ κελυφίτια, διάφορα εἴδη ἀπὸ σκληρὸ ξύλο καλυμμένα μὲ μέταλλο, σύμφωνα μὲ τὰς ὑποδείξεις τῶν πελατῶν. Ἐπὶ τοῦ παρόντος δέχεται παραγγελίας διὰ τὰ ἀκόλουθα εἴδη:
✱ ΤΥΠΟΠΟΙΗΜΕΝΑΙ ΜΕΤΑΛΛΙΚΑΙ ΚΑΤΑΣΚΕΥΑΙ ΠΑΝΤΟΣ ΤΥΠΟΥ — χρειώδη διὰ πόρτες καὶ παράθυρα, ἀπὸ μπρούντζο πάτω σὲ σκληρὸ ξύλο, ἢ ἀπὸ ἀνοξείδωτο ἀτσάλι, εἰς διάφορα πάχη, λυόμενα μπαλκόνια καὶ κάγκελλα, γωνιὲς δωματίων, κορνίζες διὰ τοίχους, μεταλλικὲς πρεσῆκες κλπ.
Παρακαλεῖσθε καὶ ΣΕΙΣ νὰ μᾶς δώσετε λεπτομερείας τῶν προτιμήσεών σας καὶ τῶν ἀναγκῶν σας. Θὰ σᾶς σταλῇ τότε ἡ καταλληλοτέρα προσφορὰ εἰς τὰς χαμηλοτέρας τιμάς. Ζητήστε καταλόγους καὶ τιμολόγια ἀπὸ τοὺς Ἀντιπροσώπους τοῦ Οἴκου Πήαρσον, ταχ. θυρ. 48, Ἀθῆναι. Θὰ ἐξυπηρετηθῆτε προθύμως.
✱ ΑΓΓΛΙΚΑ ΥΛΙΚΑ. ΑΓΓΛΙΚΗ ΕΡΓΑΣΙΑ, ΑΡΙΣΤΗ ΕΠΕΞΕΡΓΑΣΙΑ ΚΑΙ ΕΜΦΑΝΙΣΙΣ.
✱ Η ΙΚΑΝΟΠΟΙΗΣΙΣ ΣΑΣ ΕΙΝΑΙ ΕΞΑΣΦΑΛΙΣΜΕΝΗ.

Πατατόπορος Τριπόλεως
Τριφυλλόπορος πολυετὴς
Ζιζανιοκτόνον
ὀξυχλωριοῦχος χαλκὸς 50 ο/ο
Σύνθετα Λιπάσματα Ἰταλίας
ΤΥΠΟΥ 14 — 14 — 14
ΜΕΓΙΣΤΗ ΑΠΟΔΟΣΙΣ ΛΟΓΩ ΜΕΓΑΛΗΣ ΠΥΚΝΟΤΗΤΟΣ — ΚΑΙ ΑΡΙΣΤΗΣΑΝΑΛΟΓΙΑΣ ΘΡΕΠΤΙΚΩΝ ΟΥΣΙΩΝ.
Περιέχουν: ΜΑΓΝΗΣΙΟΝ, ΘΕΙΟΝ, ΑΣΒΕΣΤΙΟΝ, ΣΙΔΗΡΟΝ, ΧΑΛΚΟΝ, ΨΕΥΔΑΡΓΥΡΟΝ κλπ. Ἰχνοστοιχεῖα. Εἶναι κατάλληλα δι' ὅλα τὰ κηπευτικὰ ΑΜΠΕΛΙΑ, ΣΤΑΦΙΔΕΣ, ΕΛΑΙΟΔΕΝΔΡΑ, ΛΕΜΟΝΟΠΟΡΤΟΚΑΛΙΕΣ, ΟΠΩΡΟΦΟΡΑ ΔΕΝΔΡΑ κλπ.
ΔΙΑΡΚΗΣ ΠΑΡΑΚΑΤΑΘΗΚΗ
Ἀντώνιος Σικόλας
ΓΕΡΟΚΩΣΤΟΠΟΥΛΟΥ 5, ΤΗΛ. 58—94

ΜΙΚΡΑΙ ΑΓΓΕΛΙΑΙ

ΖΗΤΕΙΤΑΙ νέος δι.ἀ τρίωρον ἀπασχόλησιν (ἐργασία ἐργαστηρίου). Πληροφορίαι Γούναρη 40, παραπλεύρως Ο.Τ.Ε.

ΖΗΤΕΙΤΑΙ πρὸς ἀγορὰν φορτηγὸν αὐτοκίνητον Δ.Χ. 5 ἢ 6 τόνων, ἢ λεωφορεῖον ὑπεραστικὸν κατὰ τὸ ἥμισυ. Πληροφορίαι τηλ. Πατρῶν 54-43 ὧραι 11—1 καὶ 6—9 μ.μ.

ΖΗΤΕΙΤΑΙ ὑπηρεσία διὰ δύο ἄτομα. Συστάσεις ἀπαραίτητοι. Μισθὸς 1.000 δρχ. Πληροφορίαι Τριῶν Ναυάρχων 17α.

ΖΗΤΕΙΤΑΙ ὑπηρεσία δι' Ἀθήνας. Μισθὸς ἱκανοποιητικός. Πληροφορίαι φαρμακεῖον κ. Λ. Κουρλαμπᾶ.

ΖΗΤΕΙΤΑΙ ὑπηρεσία μὲ καλὰς συστάσεις ἄνω τῶν 25 ἐτῶν. Μισθὸς ἱκανοποιητικός. Πληροφορίαι Ρήγα Φερραίου 115 καὶ ὥρα 5—6 ἀπογευματινήν.

ΖΗΤΕΙΤΑΙ ὑπηρεσία μὲ καλὰς συστάσεις δι' ὀλιγομελῆ οἰκογένειαν. Πληροφορίαι Καραϊσκάκη 136.

ΖΗΤΕΙΤΑΙ ὑπηρεσία δι' ὀλιγομελῆ οἰκογένειαν. Μισθὸς ἱκανοποιητικός. Πληροφορίαι Ἰω. Βλάχου 6, τηλ. 71-107.

ΖΗΤΕΙΤΑΙ ὑπηρεσία μὲ ἀρίστας συστάσεις. Μισθὸς λίαν ἱκανοποιητικός. Πληροφορίαι πολυκατοικία Παπασπυροπούλου, Κολοκοτρώνη—Μαιζῶνος, 4ος ὄροφος.

ΖΗΤΕΙΤΑΙ ὑπηρεσία δι' ὀλιγομελῆ οἰκογένειαν εἰς Ἀθήνας. Παρέχονται ὅλα τὰ σύγχρονα μέσα. Μισθὸς δρχ. 1000. Συστάσεις ἀπαραίτητοι. Πληροφορίαι Ρ. Φερραίου 130.

ΠΩΛΕΙΤΑΙ αὐτοκίνητον ἡμιφορτηγόν, μάρκ

ΤΕΡΑΣΤΙΑΙ ΑΙ ΠΡΟΚΛΗΘΕΙΣΑΙ ΖΗΜΙΑΙ ΚΥΡΙΩΣ ΕΙΣ ΤΗΝ ΥΠΑΙΘΡΟΝ ΕΚ ΤΟΥ ΙΣΧΥΡΟΥ ΣΕΙΣΜΟΥ ΠΟΥ ΣΥΝΕΚΛΟΝΙΣΕ ΧΘΕΣ ΤΗΝ ΔΥΤΙΚΗΝ ΕΛΛ

ΧΙΛΙΑΔΕΣ ΟΙ ΑΣΤΕΓΟΙ ΕΙΣ ΤΟΥΣ ΝΟΜΟΥΣ ΑΧΑΪΑΣ ΚΑΙ ΑΙΤΩΛΟΑΚΑΡΝΑΝΙΑΣ

(ΣΥΝΕΧΕΙΑ ἐκ τῆς 1ης σελ.)

νοστάσιον αὐτοῦ καὶ τό τέμπλεον ὑπέστη ζημίας, κατέρρευσε δὲ ἡ οἰκία Σπ. Πεντεσκούφη.

ΕΙΣ ΠΑΡΑΛΙΑΝ

Εἰς τὴν Ψαραλίαν Μιντιλογλίου κατέστησαν ἀκατοίκητοι αἱ οἰκίαι Γ. Μαμάση καὶ Ἰ. Καρούμπαλου καὶ ὑπέστη τελείαν καταστροφὴν ὁ ἀλευρόμυλος καὶ τὸ ἐλαιοτριβεῖον Καρούμπαλου. Ζημίαι ἐσημειώθησαν εἰς τὰς οἰκίας Ν. Καυκαλιᾶ, Κ. Στεμπίλη καὶ Ἠλίας Μπεκίρη.

ΔΙΑΣΩΣΙΣ ΥΠΟ ΠΥΡΟΣΒΕΣΤΩΝ

Μία γραῖα, ἡ Ἐλεύθερία Καχτίτση, ἐτῶν 70, ἐνεκλωβίσθη εἰς τὸν τρίτον ὄροφον τῆς ἐπὶ τῆς ὁδοῦ Καραϊσκάκη 81 οἰκίας τοῦ υἱοῦ της κ. Ὀθων. Καχτίτση, λόγῳ μερικῆς καταρρεύσεως ταύτης. Ἄνδρες τῆς Πυροσβεστικῆς Ὑπηρεσίας, μὲ συγκινητικὰς προσπαθείας, ἐσωσαν ἀπὸ βέβαιον θάνατον.

ΣΥΣΚΕΨΙΣ ΕΙΣ ΤΗΝ ΝΟΜΑΡΧΙΑΝ

Εἰς τὴν Νομαρχίαν, εὐθὺς μετὰ τὸν σεισμόν, ἐκλήθησαν ὑπὸ τοῦ Νομάρχου κ. Ἀρ. Κακούρη, αἱ ἀρχαὶ τῆς πόλεως, μετὰ τῶν ὁποίων συνειργάσθη διὰ τὸν συντονισμὸν τῶν ἐνεργειῶν πρὸς ἀντιμετώπισιν τῆς καταστάσεως.

Ἐντολῇ τοῦ κ. Νομάρχου κατηρτίσθησαν συνεργεῖα ἐκ μηχανικῶν, τὰ ὁποῖα ἐκινήθησαν πρὸς ὅλας τὰς κοινότητας πρὸς διαπίστωσιν τῶν ζημιῶν.

Ἐξ ἄλλου, συνεργεῖα ἐξ ἀστυνομικῶν καὶ ὑπαλλήλων τοῦ Κέντρου Προνοίας περιῆλθον τὴν πόλιν πρὸς καταγραφὴν τῶν ζημιῶν.

Ὅλαι αἱ ὑπηρεσίαι, πολιτικαὶ καὶ στρατιωτικαί, εὑρίσκοντο ἐν ἐπιφυλακῇ πρὸς παροχὴν βοηθείας. Εἰς ἑτοιμότητα εὑρίσκοντο τὰ νοσοκομεῖα Πατρῶν καὶ Αἰγίου, ὁ Σταθμὸς Α' Βοηθειῶν καὶ τὸ ΠΙΚΠΑ.

ΑΦΙΞΙΣ ΤΟΥ ΥΠΟΥΡΓΟΥ ΠΡΟΝΟΙΑΣ

Τὴν 4.45' μ.μ. ἀφίχθη εἰς τὴν πόλιν μας ὁ ὑπουργὸς Προνοίας κ. Ζορμπᾶς, ὁ ὁποῖος προήδρευσε συσκέψεως εἰς τὴν Νομαρχίαν, εἰς τὴν ὁποίαν παρέστησαν, ἐκτὸς τοῦ κ. Νομάρχου καὶ τοῦ Διευθυντοῦ τῆς Νομαρχίας, ὁ Διοικητὴς τοῦ Κ.Ε.Τε.Σ. κ. Γ. Κοτσολῆς, ὁ Ἐπιθεωρητὴς Δημ. Ἔργων κ. Χρ. Γεωργόπουλος, ὁ Διευθυντὴς τοῦ Κέντρου Προνοίας κ. Κ. Κανελλόπουλος κ.ἄ.

Ὁ κ. ὑπουργὸς ἐκρίνε ποσὸν 100.000 δρχ. διὰ τὴν ἀντιμετώπισιν τῶν πρώτων ἀναγκῶν, καθὼς καὶ τὴν διάθεσιν 120 σκηνῶν. Ἐπίσης ἀνεκοίνωσε τὴν χορήγησιν ἑτέρων 100.000 δρχ. πρὸς ἐνίσχυσιν τοῦ Βρεφοκομείου.

Περὶ τὴν 6ην μ.μ. ὁ κ. ὑπουργὸς ἀνεχώρησεν εἰς Μεσολόγγιον.

****

Κατὰ νεωτέρας πληροφορίας, κατέρρευσαν ἢ κατέστησαν ἀκατοίκητοι εἰς Καμάρες 4 οἰκίαι, εἰς Ζήριαν 3, εἰς Ν. Ἐρινεὸν 2, εἰς Σαλμενίκον 2, εἰς οἰκισμὸν Δαμακινίου 2, εἰς Ἔξω Ἀγυιᾶν μία, εἰς Μερτίδιον 4, εἰς οἰκισμὸν Σινανία 3, εἰς Καλλιθέαν 5, εἰς Καλλιθεόκαμπον 7, εἰς Σαραβάλιον 20, εἰς Κρήνην 12, εἰς Ἐγλυκάδα 12, εἰς Φώσταιναν 4, εἰς Θέαν 15, εἰς Ὀβρυᾶν 3, εἰς συνοικισμὸν Λογοξέτη μία, εἰς Λουσικὰ 3, εἰς Ἄρλα μία, εἰς Λακκόπετραν μία, εἰς Κ. Ἀχαΐαν μία, εἰς Ἄνω Ἀχαΐαν 4, εἰς Ἅγ. Γεώργιον Ρίου μία, εἰς Παραλίαν Ἀκράτας 3, Σελιανίτικα 4, εἰς Ἅγιον Κωνσταντῖνον 5, Ῥιζόμυλον 10 καὶ εἰς Αἴγιον 10.

Κατὰ τηλεγράφημα τοῦ προέδρου Κερυνείας Αἰγιαλείας τὰ 90% τῶν οἰκιῶν τοῦ χωρίου κατέστησαν ἀκατοίκητοι.

Ἐπίσης εἰς Βιλιβίναν 10, εἰς Δροσάτον Καλαβρύτων 4, καὶ ὑπέστη σοβαρὸς ζημίας ἡ ἐκκλησία τοῦ χωρίου.

ΕΙΣ ΜΕΣΟΛΟΓΓΙΟΝ

ΜΕΣΟΛΟΓΓΙΟΝ. — Συνεπείᾳ τοῦ σεισμοῦ, κατέρρευσαν εἰς τὴν πόλιν μας 5 οἰκίαι, ἐνῷ εἰς τὸ Αἰτωλικὸν κατέρρευσαν 18 οἰκίαι. Τὸ δημαρχεῖον τοῦ Αἰτωλικοῦ κατέστη ἐπικινδύνως ἑτοιμόρροπον καθὼς καὶ ὁ ἱερὸς ναὸς Κοιμήσεως Θεοτόκου.

Ἐπίσης κατέρρευσε τὸ κωδωνοστάσιον τοῦ ἱεροῦ ναοῦ Ἁγίου Γεωργίου.

Εἰς Ματαράγκαν ἀπεβίωσεν ὑποστᾶσα καρδιακὴν προσβολὴν ἡ Σοφία χήρα Π. Σκιαδᾶ καὶ ἐτραυματίσθησαν ἐλαφρῶς δύο ἄτομα, κατέρρευσαν δὲ 10 οἰκίαι.

Εἰς Γραμματικοῦ κατέστησαν ἀκατοίκητοι 15 οἰκίαι ἐνῷ εἰς Ἅγιον Ἀνδρέαν 20 καὶ εἰς Φραγκουλέϊκα 3.

ΕΙΣ ΑΓΡΙΝΙΟΝ

ΑΓΡΙΝΙΟΝ. — Κατέρρευσαν εἰς τὴν περιοχὴν Ἀγρινίου 100 οἰκίαι, ἐνῷ 1000 κατέστησαν ἀκατοίκητοι. Ἑτοιμόρροπον κατέστη καὶ τὸ Πρωτοδικεῖον τῆς πόλεώς μας. Ἐφονεύθη ὁ Δημ. Ματραλῆς καὶ ἀπέθανεν ἐκ συγκοπῆς ὁ Β. Καμμένος, ἐνῷ ἐτραυματίσθη σοβαρῶς ὁ Ἀλδρ. Τσόλκας, ἐτῶν 43.

ΕΙΣ ΠΥΡΓΟΝ

ΠΥΡΓΟΣ. — Εἰς τὴν πόλιν μας ὑπέστησαν ρωγμὰς ἐκ τοῦ σεισμοῦ πολλαὶ οἰκίαι ἐνῷ εἰς τὴν Ἀμαλιάδα κατέρρευσε μία.

Εἰς τὴν περιοχὴν Ζαχάρως, ἀπεβίωσαν ἐκ συγκοπῆς δύο ἄτομα.

Ἐν συνόλῳ εἰς τὸν νομὸν Ἠλείας καὶ τὰς ἐπαρχίας Τριφυλίας καὶ Ὀλυμπίας ἡμικατέρρευσαν 45 οἰκίαι καὶ 20 κατέστησαν ἑτοιμόρροποι.

ΕΙΣ ΤΑΣ ΑΘΗΝΑΣ

ΑΘΗΝΑΙ. — Ὁ σεισμὸς συνεκλόνισε τὴν πρωτεύουσαν, προκαλέσας μικροπαγικόν.

ΕΙΣ ΚΟΡΙΝΘΙΑΝ

Κατὰ τηλ)μα ἐκ Κορίνθου, εἰς τὸν νομὸν Κορινθίας καὶ τὴν πόλιν, 140 οἰκίαι ὑπέστη-σαν σοβαρὰς ζημίας, ἐνῷ εἰς Ξυλόκαστρον πολλαὶ ὑπέστησαν ρωγμάς.

Εἰς Καρδίτσαν προεκλήθη πανικός.

Εἰς Ἡράκλειον ὁ σεισμὸς ἠσθη εἰς τὸν τρίτον ὄροφον τῆς ἐπὶ τῆς ὁδοῦ Καραϊσκάκη 81 οἰκίας τοῦ υἱοῦ της κ. Ὀθων. Καχτίτση, λόγῳ μερικῆς καταρρεύσεως ταύτης. Ἄνδρες τῆς Πυροσβεστικῆς Ὑπηρεσίας, μὲ συγκινητικὰς προσπαθείας, ἐσωσαν ἀπὸ βέβαιον θάνατον.

Τὸ χρωματοπωλεῖον κ. Π ανούτσου (ὁδὸς Ἑρμοῦ)

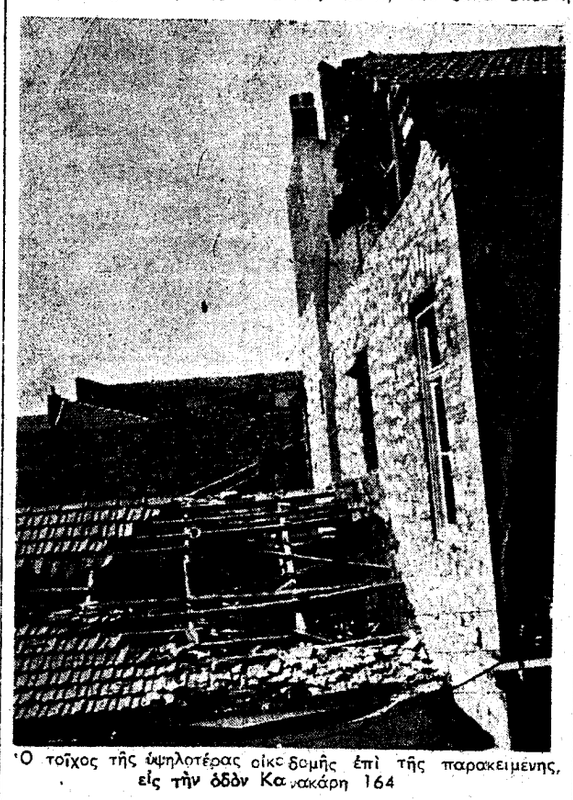

Ὁ τοῖχος τῆς ὑψηλοτέρας οἰκοδομῆς ἐπὶ τῆς παρακειμένης, εἰς τὴν ὁδὸν Κανακάρη 164

ΑΠΗΓΟΡΕΥΘΗΣΑΝ ΑΙ ΟΜΙΛΙΑΙ ΤΟΥ ΚΑΝΤΙΩΤΗ

ΑΘΗΝΑΙ. — Ἀπεφασίσθη κατὰ προχθεσινὴν συνεδρίασιν τῆς Ἱερᾶς Συνόδου, ὅπως ἡ Ἀρχιεπισκοπὴ Ἀθηνῶν ἀπαγορεύσῃ εἰς τὸν ἱεροκήρυκα ἀρχιμανδρίτην κ. Αὐγουστῖνον Καντιώτην τὸ δικαίωμα τοῦ κηρύττειν εἰς τοὺς ναοὺς καὶ τὰς αἰθούσας.

Ἡ ἀπόφασις ἐλήφθη κατόπιν ἐγγράφων τοῦ ὑπουργείου Παιδείας καὶ τῆς Ὑποδιευθύνσεως τῆς Γενικῆς Ἀσφαλείας Ἀθηνῶν περὶ τῶν ὁμιλιῶν τοῦ ἀρχιμανδρίτου εἰς τὸ θέατρον «Ἀκροπόλ», εἰς τὰς ὁποίας, ὡς ἀναφέρεται, «οὐτος προέβη εἰς ὕβρεις καὶ συκοφαντίας κατὰ τῆς Ἱεραρχίας».

Τὸ ἀνωτέρω μέτρον θὰ ἰσχύσῃ μέχρις ὅτου ἐκδικασθῇ ἡ ἐκκρεμοῦσα σχετικῶς εἰς βάρος τοῦ ἀρχιμανδρίτου ὑπόθεσις.

Ἔκλεψαν λυομενον σπίτι!

ΤΡΕΝΤΟ, 31. — Ὁ Ἰταλὸς ἐπιχειρηματίας Ἀντονόλι κατήγγειλεν ὅτι ἔγνωστοι τοῦ ἔκλεψαν τὴν οἰκίαν του! Ὁ κ. Ἀντονόλι μετέβη πρὸ ἡμερῶν πρὸς ἐπίσκεψιν τῆς θερινῆς λυομένης οἰκίας του, εὑρισκομένης εἰς ὀρεινὴν περιοχήν, ἀλλὰ διεπίστωσεν ὅτι τὸ λυόμενον οἴκημά του μὲ ὁλόκληρον τὸ σύστημα ὑδρεύσεως καὶ ἠλεκτροφωτισμοῦ, εἶχεν ἐξαφανισθῆ.

ΔΙΑΚΟΠΗ ΗΛΕΚΤΡΙΚΟΥ ΡΕΥΜΑΤΟΣ

Ἡ Ε.Α.Υ.Ε. «Γλαῦκος» φέρει εἰς γνῶσιν τῶν κ.κ. Καταναλωτῶν της, ὅτι αὔριον Παρασκευὴν καὶ ἀπὸ ὥρας 7.30' π.μ. μέχρι 3 μ.μ., λόγῳ ἐκτελέσεως διαφόρων ἐργασιῶν ἐπὶ τοῦ δικτύου της, θὰ διακοπῇ ἡ παροχὴ ἠλεκτρικοῦ ρεύματος εἰς τὴν ὁδὸν Λασκάρεως ἀπὸ Σμύρνης μέχρι Μητροδώρου, μετὰ τῶν παρόδων.

(Ἐκ τῆς Διευθύνσεως)

ΑΝΑΚΟΙΝΩΣΙΣ

—Ἐκπολιτιστικοῦ Συλλόγου Περιφερείας Ἀγίων Ἀποστόλων «ἡ Ἀναγέννησις»

Τὴν παρελθοῦσαν Κυριακὴν 28)3)65 πραγματοποιήθηκε γενικὴ συνέλευσις τοῦ Συλλόγου μας, εἰς τὴν ὁποίαν παρέστησαν 350 καὶ ἄνω μέλη. Ἐπίσης παρέστησαν ὁ πρόεδρος καὶ μέλη τῆς συντονιστικῆς ἐπιτροπῆς ἐκπολιτιστικῶν συλλόγων δυτικῆς πλευρᾶς τῆς πόλεως. Εἰς τὴν συνέλευσιν ὡμίλησεν ὁ προσωρινὸς πρόεδρος τοῦ Συλλόγου κ. Φίλιππος Κατσιγιάννης, ἀναπτύξας τὰ φλέγοντα προβλήματα τῆς συνοικίας μας.

Ἐπίσης ὡμίλησε ὁ πρόεδρος τῆς Συντονιστικῆς ἐπιτροπῆς ἐκπολιτιστικῶν συλλόγων κ. Α. Κακογιάννης, ὁ ὁποῖος, ἐκτὸς ἄλλων, ἐτόνισε καὶ τὴν ἀνάγκην ἀποπερατώσεως τῶν ἀντιπλημμυρικῶν ἔργων.

Μετὰ τὸ πέρας τῶν ὁμιλιῶν, διεξήχθησαν ἀρχαιρεσίαι πρὸς ἐκλογὴν διοικήσεως. Ἐψήφισαν 350 καὶ ἐξελέγησαν οἱ κάτωθι:

Πρόεδρος Φ. Κατσιγιάννης, Ἀντιπρόεδρος Ἰ. Βουτσινᾶς, Γεν. Γραμματεὺς Α. Βεζάκης, Ταμίας Γ. Γρατκούσης, Σύμβουλοι: Ἰ. Ἀγγελογιαννόπουλος, Α. Καρατζᾶς καὶ Σ. Ἀσπρογέρακας.

Ἐξελεγκτικὴ Ἐπιτροπὴ ἐξελέγησαν: Γ. Ξυπολιᾶς, Ἰ. Καμπᾶς καὶ Λ. Καλαφάτης.

Ἡ Ἐφορευτικὴ Ἐπιτροπὴ

Εἰδικὴ παράκλησις ἐψάλη χθὲς εἰς τὸν ἱερὸν ναὸν Ἁγ. Ἀνδρέου διὰ τὴν κατάπαυσιν τῶν σεισμῶν

Προέστη ὁ Σεβ. Μητροπολίτης Πατρῶν

Χθὲς τὴν ἑσπέραν, εἰς τὴν ἱερὰν Μητρόπολιν ἐγένετο συγκέντρωσις τῶν ἱερέων τῆς πόλεώς μας. Μετὰ τὸ πέρας αὐτῆς, ὁ Σεβ. Μητροπολίτης κ. Κωνσταντῖνος ἀκολουθούμενος ὑπὸ ὁλοκλήρου τοῦ ἱεροῦ κλήρου μετέβη εἰς τὸν ἱερὸν ναὸν τοῦ Ἁγ. Ἀνδρέου καὶ ἐν μεγίστῃ κατανύξει ἐψάλη εἰδικὴ παράκλησις καὶ ἀνεπέμφθησαν πρὸς τὸν Κύριον εἰδικαὶ εὐχαὶ τῆς ἐκκλησίας μας ὑπὲρ τῆς καταπαύσεως τῶν σεισμῶν.

Τὴν ἱερὰν αὐτὴν ἀκολουθίαν, παρηκολούθησε καὶ πλῆθος πιστῶν, τὸ ὁποῖον εἶχε μεταβῆ εἰς τὸν ἱερὸν ναὸν διὰ προσκύνημα.

ΚΑΙ ΕΥΧΑΡΙΣΤΗΡΙΟΣ ΔΟΞΟΛΟΓΙΑ ΑΥΡΙΟΝ

Ἐξ ἄλλου κατ' ἀπόφασιν τοῦ σεβ. Μητροπολίτου κ. Κωνσταντίνου τὴν πρωΐαν τῆς αὔριον καὶ μετὰ τὴν θείαν λειτουργίαν τῶν προηγιασμένων δώρων, εἰς ὅλους τοὺς ναοὺς τῆς πόλεως θὰ ψαλῇ εἰδικὴ παράκλησις καὶ εὐχαριστήριος δοξολογία πρὸς τὸν Κύριον διὰ τὴν διάσωσιν τῆς πόλεώς μας ἐκ τῆς φοβερᾶς δοκιμασίας τῶν σεισμῶν.

Παρακαλοῦνται, ὅθεν, ὅλοι οἱ πιστοὶ νὰ συμμετάσχωσιν εἰς τὰς εὐχαριστηρίους ταύτας προσευχὰς τῆς Ἐκκλησίας μας.

ΟΙ ΑΡΤΟΠΟΙΟΙ ΑΠΕΡΓΟΥΝ ΤΗΝ ΔΕΥΤΕΡΑΝ ΔΙΑ ΤΗΝ ΜΗ ΕΠΙΛΥΣΙΝ ΤΩΝ ΑΠΟ 12ΕΤΙΑΣ

ΕΚΚΡΕΜΟΥΝΤΩΝ ΠΡΟΒΛΗΜΑΤΩΝ ΤΗΣ ΤΑΞΕΩΣ ΤΩΝ

Τὴν προσεχῆ Δευτέραν οἱ ἀρτοποιοὶ κατέρχονται εἰς ἀπεργίαν, διαμαρτυρόμενοι διὰ τὴν μὴ ρύθμισιν ἀπὸ 12ετίας ἐκκρεμούντων ζητημάτων, τὰ ὁποῖα ἔχουν φέρει εἰς ἀπόγνωσιν τὴν τάξιν των. Συγκεκριμένως, ἡ τάξις τῶν ἀρτοποιῶν ἀνέμενε — συμφώνως μὲ δοθείσας ὑποσχέσεις — μὲ τὴν θέσπισιν νέου βελτιωμένου τύπου ἄρτου (τύπου 70%) τὴν ἱκανοποίησιν τῶν οἰκονομικῶν καὶ διοικητικῶν θεμάτων της.

Ἡ Κυβέρνησις ὅμως, κοστολογήσασα τὴν νέαν ποιότητα ἄρτου, ἠγνόησε παντελῶς καὶ τὴν ἔστω σταδιακὴν ρύθμισιν τούτων. Ἀντιθέτως, ἐνῷ τὸ κοστολόγιον ἄρτου εἶναι κάτω τῆς καθορισθείσης τιμῆς τῶν δρχ. 5,60 (δι' Ἀθήνας), τὴν διαφορὰν αὐτὴν ἡ Κυβέρνησις τὴν κατακρατεῖ διὰ σκοπούς, τοὺς ὁποίους δὲν ἔχει ἐκδηλώσει. Ὁ τρόπος αὐτὸς χωρὶς νὰ δικαιώνῃ οἰκονομικὰ θέματα ἐπὶ τοῦ κοστολογίου τοῦ ἄρτου, ἐπιβαρύνει τὴν κατανάλωσιν καὶ μόνον.

ΦΙΛΟΛΟΓΙΚΟΝ ΜΝΗΜΟΣΥΝΟΝ ΕΙΣ ΤΗΝ ΔΙΑΚΙΔΕΙΟΝ

Μεθαύριον τὴν 8ην μ.μ. διοργανοῦται φιλολογικὸν μνημόσυνον εἰς τὴν αἴθουσαν τῆς Διακιδείου Σχολῆς τοῦ τελευταίως ἀποβιώσαντος διακεκριμένου ἱστορικοῦ τῆς Κρήτης καὶ δημοσιογράφου Ἰωάννου Μουρέλλου.

Ὁ Ἰωάννης Μουρέλλος ἔζησεν εἰς τὸ Ἡράκλειον Κρήτης καὶ ἔγραψεν ὡραιότατα λογοτεχνικὰ ἔργα, περίφημος ὅμως εἶναι ἡ πεντάτομος Ἱστορία του τῆς Κρήτης καὶ ἄλλαι ἐργασίαι του διὰ τὴν ὡραίαν μεγαλόνησον.

Κληθεὶς ὑπὸ τῆς Διακιδείου, θὰ ὁμιλήσῃ ὁ ἀδελφός του, γνωστὸς λογοτέχνης κ. Μαιώλης Μουρέλλος, ὁ ὁποῖος καὶ θὰ παρουσιάσῃ τὴν θαυμασίαν ὁμιλίαν τοῦ τιμωμένου «Κρητικὴ ψυχή».

Θὰ ὁμιλήσουν ἐπίσης ὁ ἀντιπρόεδρος τῆς Διακιδείου κ. Κ. Τριανταφύλλου καὶ ὁ Πρόεδρος τῆς Ἑνώσεως Συντακτῶν Πατρῶν, ἧς ἦτο μέλος ὁ τιμώμενος, κ. Γεώργ. Σβέτσος.

Ἀπὸ μαγνητοφώνου θὰ ἀκουσθῇ καὶ ἡ φωνὴ τοῦ Ἰωάννου Μουρέλλου. Προσεκλήθησαν ἅπασαι αἱ Ἀρχαί.

Σεμινάριον καὶ ὁμιλίαι εἰς Πάτρας

Ὑπὸ τοῦ Κέντρου Ψυχικῆς Ὑγιεινῆς καὶ Ἐρευνῶν, ὀργανοῦται εἰς τὰς αἰθούσας τῆς ἐν Πάτραις Ὑπηρεσίας του (Σταθμοῦ Κοινωνικῶν Βοηθειῶν), σεμινάριον μὲ θέμα: «Προβλήματα ἐνηλίκου ζωῆς» καὶ ὑπὸ τὴν διεύθυνσιν τοῦ διακεκριμένου ψυχιάτρου κ. Α. Καλούτση, διευθυντοῦ τοῦ Δημοσίου Ψυχιατρείου.

Ἀπὸ τοῦ παρελθόντος ἔτους, εἰς σχετικὴν γενομένην ἔρευναν εἰς τὴν πόλιν μας, ἀπήντησαν πολλὰ ἄτομα καὶ τῶν δύο φύλων (ἐπιστήμονες, ἔμποροι, ὑπάλληλοι, οἰκοκυραὶ κλπ.) ἐπὶ ἐρωτηματολογίου διὰ τὰ προβλήματα, τὰ ὁποῖα τὰ ἀπασχολοῦν.

Αἱ ἐργασίαι τοῦ σεμιναρίου θὰ ἀρχίσουν τὸ ἀπόγευμα τῆς 9ης Ἀπριλίου καὶ θὰ λήξουν τὴν ἑσπέραν τῆς 10ης Ἀπριλίου. Θὰ μετάσχῃ δὲ τούτου περιωρισμένος ἀριθμὸς ἀτόμων, μελῶν Προνοιακῶν ὀργανώσεων καὶ ὑπηρεσιῶν τῆς πόλεώς μας.

Ἐξ ἄλλου, τὴν 11ην π.μ. τῆς ἑπομένης (11.4.65) δίδεται εἰς τὴν Διακίδειον Σχολὴν ἡ ἀναγγελθεῖσα κοινωνικοῦ ἐνδιαφέροντος διάλεξις τοῦ ὑφηγητοῦ τῆς Νευρολογίας - Ψυχιατρικῆς τοῦ Πανεπιστημίου Ἀθηνῶν καὶ Διευθυντοῦ τοῦ Δρομοκαϊτείου Θεραπευτηρίου κ. Λυκέτσου, εἰς ἣν ἐκλήθησαν αἱ ἀρχαί, ὁ ἐπιστημονικὸς κόσμος καὶ ἐκπρόσωποι ὑπηρεσιῶν ὀργανώσεων.

Οἱ ἀνωτέρω διαπρεπεῖς ὁμιληταὶ μετὰ τῶν ἐπιστημονικῶν συνεργατῶν των, θὰ παραμείνουν ἐπὶ διήμερον εἰς Πάτρας, ἔχοντες ἐν συνεργασίᾳ μετὰ τῶν συναδέλφων των τῆς πόλεώς μας θὰ ἀπασχοληθοῦν διὰ τὴν καλυτέραν διαφώτισιν τοῦ κοινοῦ ἐπὶ τῶν προληπτικῶν μέτρων διὰ τὴν ἐξασφάλισιν ψυχικῆς ὑγείας τοῦ ἀτόμου, ἀπαραιτήτου προϋποθέσεως διὰ τὸν ὁμαλὸν βίον του.

ΤΟ ΒΑΘΥΣΚΑΦΟΣ "ΑΡΧΙΜΗΔΗΣ,, ΕΞΕΡΕΥΝΑ

(ΣΥΝΕΧΕΙΑ ἐκ τῆς 3ης σελ.)

πιστεύσουμε τὴν κατάδυση. Πράγματι ρυθμίσαμε ἐτσι τὴν κατάδυση τοῦ «Ἀρχιμήδη» ὥστε νὰ γίνεται μὲ ρυθμὸ δύο μέτρων κατὰ δευτερόλεπτο. Ὁ Περὲς καὶ Οὐώ ἄρχισαν τότε νὰ θέτουν σὲ λειτουργία τὶς διάφορες συσκευὲς γιὰ νὰ γίνουν ἀκριβέστερες παρατηρήσεις γιὰ τὰ διάφορα ψάρια καὶ τοὺς ζωντανοὺς ὀργανισμοὺς ποὺ συναντούσαμε, καθὼς ἐπίσης γιὰ τὴν πυκνότητα τοῦ πλανκτὸν καὶ τὴν σύνθεσή του.

»Τὰ λεπτὰ περνοῦσαν καὶ τὸ μονόμετρο ἔδειχνε ἤδη 800 μέτρα βάθος. Ἡ ζόα ἦταν κιόλας 9 κι' ἔπρεπε ἐκείνη τὴ στιγμὴ νὰ προσπαθήσουμε γιὰ μιὰ ἀκόμη φορὰ νὰ ἐπικοινωνήσουμε μὲ τὸ σκάφος ποὺ βρισκόταν στὴν ἐπιφάνεια. Ἡ κατάδυση συνεχιζόταν, ἀλλὰ ἔπρεπε τώρα νὰ μετριάσουμε τὴν ταχύτητα.

—Σὲ τί βάθος εἶμαστε; ρώτησε ὁ Περές

—6.500 μέτρα.

»Ἤλθε ἡ στιγμὴ νὰ μειώσουμε τὴν ταχύτητα τῆς καθόδου. Φθάσαμε τὸ μισὸ μέτρο κατὰ δευτερόλεπτο. Ἀπὸ τρεῖς ὧρες τώρα ὁ Περὲς παρακολουθοῦσε μὲ τὰ εἰδικά κυάλια του τοὺς διάφορους ὀργανισμοὺς ποὺ φωσφόριζαν στὸ φῶς τῶν προβολέων. Εἴδαμε περίεργα ψάρια ποὺ παρήλασαν ἀπὸ μπροστά μας μὲ διαφορετικὴ ταχύτητα τὸ καθένα. Ὅταν φθάσαμε τὰ 6.500 μέτρα, τότε αὐτὴ ἡ ποικιλία τῶν θαλασσίων ὀργανισμῶν μειώθηκε πολύ. Εἴχαμε ἀντιληφθῆ ὅτι βρισκόμαστε στὴν ἀρχὴ μιᾶς ἀβύσσου Ἰμαλαΐων ὀρέων κάτω ἀπὸ τὴν ἐπιφάνεια τῆς θαλάσσης. Ὁ Οὐώ μᾶς εἶπε ὅτι πρέπει νὰ μειώσουμε ἀκόμη περισσότερο τὴν ταχύτητα τοῦ σκάφους. Ἔτσι κι' ἔγινε. Εἴχαμε ἀρχίσει νὰ ἀγωνιοῦμε. Τί θὰ βρίσκαμε παραπέρα; Βράχους; Ζωντανοὺς ὀργανισμούς; Ἀρχίσαμε νὰ ἔχουμε τὴν ἐντύπωση ὅτι τὸ σκάφος δὲν πρόκειται νὰ κατέβῃ περισσότερο, ὅταν ξαφνικὰ ὁ Περὲς ἀπὸ τὸ παρατηρητό του φώναξε: «Βλέπω τὸν βυθό».

»Ὁ Οὐώ ἔσπευσε νὰ κυττάξῃ. Πράγματι, μέσα στὰ σκοτεινὰ νερὰ φάνηκε κάτι νὰ ἀσπρίζῃ. Δὲν ὑπῆρχε ἀμφιβολία ὅτι βρισκόμαστε στὸ βυθό. Γιατὶ αὐτὸ ποὺ ἄσπριζε ἦταν ἕνα μεγάλο βάζο. Εἴδαμε κατόπιν μερικὰ βράχια καὶ τέλος ἕνα κεντὶ κενσέρβα ἄδειο. Ὑπῆρχαν δέβαια λίγα φύκια, ποὺ φανέρωναν ὅτι δὲν ἦταν δυνατὸν νὰ μένουν ἐκεῖ ψάρια ἢ ἄλλοι ὀργανισμοί, γιατὶ ἀσφαλῶς θὰ ἀντιμετώπιζαν πρόβλημα τροφῆς. Κι' ὅμως ὕστερα ἀπὸ λίγο ὁ Περὲς φώναξε: «Βλέπω ψάρια, ἔχουν χρῶμα κοκκινωπό».

Ποτὲ ἄλλοτε ὁ ἄνθρωπος δὲν κατέβηκε τόσο χαμηλὰ στοὺς βυθοὺς τῶν θαλασσῶν. Οἱ Γάλλοι ποὺ ἔχουν τὰ πρωτεῖα σὲ καταδύσεις ἑτοιμάζουν τώρα νέο πείραμα. Θεωροῦν ὅμως ἀπαραίτητο ὅτι πρέπει προηγουμένως νὰ τελειοποιηθοῦν τὰ βαθυσκάφη ὥστε νὰ ἐξασφαλισθῇ ἡ παραμονὴ μέσα σ' αὐτὰ ἐπὶ ἀρκετὲς ἡμέρες.

Μὲ τὸ πολεμικὸν δρᾶμα «Τὸ τέλος τοῦ ταξιδίου»

(ΣΥΝΕΧΕΙΑ ἐκ τῆς 1ης σελ.)

σε ὁ Κύπριος νέος Σκηνοθέτης Ν. Σισφκάλης τελειόφοιτος τῆς Βασιλικῆς Ἀκαδημίας τοῦ Λονδίνου. Μουσικὴ ἐπένδυση ἔχει κάνει ἡ Ἰφιγένεια Εὐσταθιάδου. Οἱ φωτισμοὶ ὀφείλονται εἰς τοὺς Η.Κ. Οἱ ζωγράφοι τῶν σκηνικῶν εἶναι οἱ Νίκος Χρίστου καὶ Τάσος Κορπούλης σπουδαστὲς τῆς Σχολῆς Καλῶν Τεχνῶν.

Τὰ μέλη ποὺ ἀπαρτίζουν τὸν θίασο τῶν Η.Κ., εἶναι νέοι ἠθοποιοὶ ποὺ δοκιμάστηκαν πρῶτα στοὺς καλύτερους θιάσους τῶν Ἀθηνῶν. Τοὺς ἀνσφέρουμε κατ' ἀλφαβητικὴ σειρά: Ἀγιούνη Λένα, Λίβα Σούλα, Στεφανάκου Τζένη, Ἀναγνωστάκης Νίκος, Ἀναστασόπουλος Πάνος, Δίπλαρος Κώστας, Ζωγράφος Γιώργος, Κουβίλης Φόντας, Πάλης Γιώργος, Τσεκούρας Νότης Τσουμάκης Γρηγόρης.

Ἐκρηκτικὴ ἡ κατάστασις εἰς τὸ Βιετνὰμ ἐνῷ συνεχίζεται ὁ βομβαρδισμὸς τῶν Ἀμερικανῶν

ΣΑΙΓΚΟΝ, 31. — Ἀνεκοινώθη ἐνταῦθα, ὅτι πλέον τῶν 100 Ἀμερικανικῶν καὶ Νοτιοβιετναμικῶν ἀεροπλάνων ἐβομβάρδισαν σήμερον ἐξ στα θμοὺς ραδιάρ εἰς τὸ Βόρειον Βιετνάμ.

Ἀμερικανὸς ἐκπρόσωπος διηυκρίνησεν, ὅτι ὁ σημερινὸς βομβαρδισμὸς εἶχε προσχεδιασθῆ καὶ δὲν πρέπει νὰ ἐκληφθῇ ὡς ἐνέργεια ἀντιποίνων διὰ τὴν προχθεσινὴν τρομοκρατικὴν ἐνέργειαν κατὰ τῆς ἐνταῦθα ἀμερικανικῆς πρεσβείας.

Ἐβομβαρδίσθη ὑπὸ 70 ἀεροπλάνων ἡ σημαντικὴ βάσις τῶν κομμουνιστῶν ἀνταρτῶν Μπόϊ - Λόϊ, 60 χλμ. Β.Δ. τῆς Σαϊγκόν.

Ἐγνώσθη, ὅτι Ἀμερικανὸς πιλότος περισυλλέγη εἰς τὴν θάλασσαν δύο ἡμέρας μετὰ τὴν κατάρριψιν τοῦ ἀεροπλάνου του κατὰ τὴν προχθεσινὴν ἐπιδρομήν.

Κατὰ τοὺς ἰσχυρισμοὺς τοῦ Βορ. Βιετνάμ, 18 ἐκ τῶν ἐπιδραμόντων σήμερον ἀεροπλάνων κατερρίφθησαν καὶ πολλὰ ἄλλα ὑπέστησαν ζημίας.

ΑΝΤΕΝ, 31. — Ὑπὸ τῶν δυνάμεων ἀσφαλείας ἀπεφασίσθη ἡ ἀπὸ τῆς ἑσπέρας τῆς σήμερον ἐπιβολὴ περιορισμοῦ τῆς νυκτερινῆς κυκλοφορίας, λόγῳ τῆς ἐπικρατούσης ἐνταῦθα ἐκρηκτικῆς καταστάσεως, ἕνεκα τῶν τελευταίων τρομοκρατικῶν ἐνεργειῶν.

ΑΘΗΝΑΙ, ΛΕΥΚΩΣΙΑ, ΑΓΚΥΡΑ, ΜΕΛΕΤΟΥΝ ΣΥΝΕΧΩΣ ΤΗΝ ΕΚΘΕΣΙΝ ΤΟΥ "ΜΕΣΟΛΑΒΗΤΟΥ,, ΚΑΙ ΣΙΩΠΟΥΝ

(ΣΥΝΕΧΕΙΑ ἐκ τῆς 1ης σελ.)

*Γεωρκάτζης πρὸς α