

ΤΜΗΜΑ ΠΛΗΡΟΦΟΡΙΚΗΣ & ΤΗΛΕΠΙΚΟΙΝΩΝΙΩΝ



ΕΛΛΗΝΙΚΗ ΔΗΜΟΚΡΑΤΙΑ

Εθνικόν και Καποδιστριακόν  
Πανεπιστήμιον Αθηνών

—ΙΔΡΥΘΕΝ ΤΟ 1837—



# Εργαστήριο Λογικής Σχεδίασης

---

Τμήμα Πληροφορικής & Τηλεπικοινωνιών

## Οδηγίες Εγκατάστασης του Vivado ML της Xilinx

Βασιλόπουλος Διονύσης, Γιώργος Παπαδημητρίου,  
Αντώνης Πασχάλης



Οδηγός Εγκατάστασης για Windows 10 (64-bit)

# Διαδικασία Εγκατάστασης του Vivado IDE

1. Ανοίξτε έναν φυλλομετρητή ιστού (browser) και εισάγετε την παρακάτω διεύθυνση για να δημιουργήσετε έναν νέο λογαριασμό στην εταιρία Xilinx από όπου θα κατεβάσετε το Vivado:  
<https://www.xilinx.com/registration/create-account.html>
2. Θα ανοίξει μια σελίδα (όπως φαίνεται στην παρακάτω εικόνα) για να δημιουργήσετε έναν νέο λογαριασμό στη Xilinx. **Η εγγραφή είναι ΔΩΡΕΑΝ.**

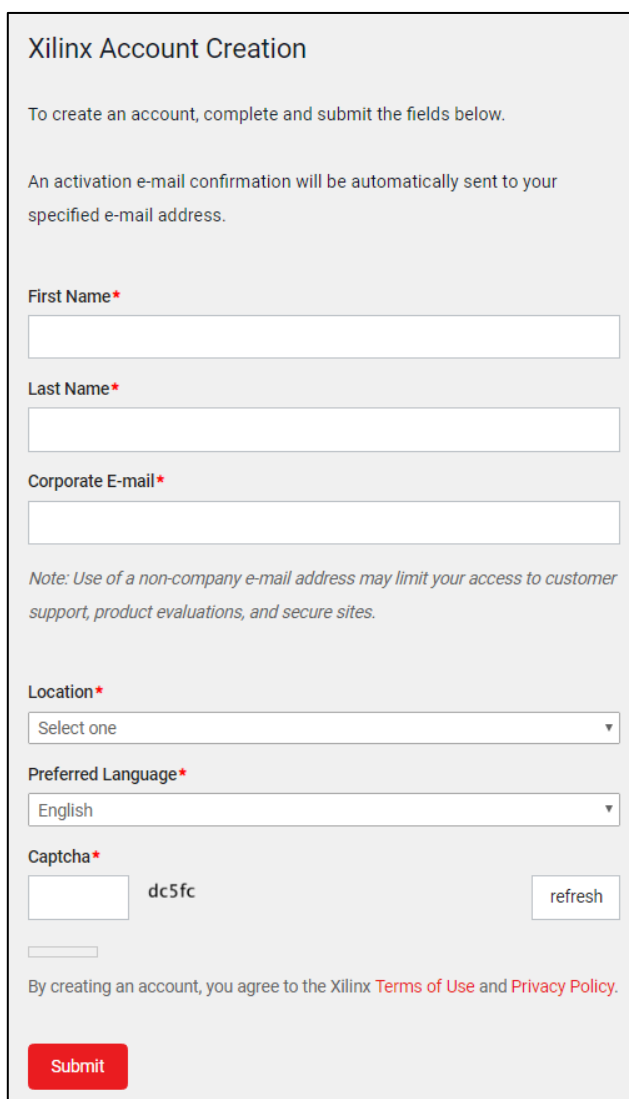

The image shows a web form titled "Xilinx Account Creation". The form contains the following fields and elements:

- Instructions: "To create an account, complete and submit the fields below." and "An activation e-mail confirmation will be automatically sent to your specified e-mail address."
- Form fields:
  - First Name\* (text input)
  - Last Name\* (text input)
  - Corporate E-mail\* (text input)
  - Location\* (dropdown menu with "Select one" selected)
  - Preferred Language\* (dropdown menu with "English" selected)
  - Captcha\* (input field containing "dc5fc" and a "refresh" button)
- Disclaimer: "By creating an account, you agree to the Xilinx [Terms of Use](#) and [Privacy Policy](#)."
- Submit button (red)

Εικόνα 1. Δημιουργία νέου λογαριασμού στη Xilinx.

3. Στη νέα σελίδα που θα ανοίξει θα εισάγετε το όνομά σας (First Name), το επίθετό σας (Last Name), τον προσωπικό σας email λογαριασμό (Corporate E-mail), την τοποθεσία σας (Location - π.χ., Greece), την επιθυμητή γλώσσα (Preferred Language - π.χ., English), και τον αριθμό "Captcha" για επιβεβαίωση. Στη συνέχεια πατήστε «**Submit**» στο κάτω μέρος της σελίδας.

4. Στον λογαριασμό email που δηλώσατε σας έχει σταλεί από τη Xilinx ένα email επιβεβαίωσης. Ελέγξτε τα «Εισερχόμενα μηνύματά σας για ένα email με θέμα «**Please activate your Xilinx account**». Αν δεν το βρείτε στα «Εισερχόμενα», ελέγξτε αν τυχόν το email βρίσκεται στα «Spam / Junk». Ανοίξτε το email και πατήστε «**Activate my Xilinx account**».
5. Θα ανοίξει μια νέα σελίδα στον φυλλομετρητή σας που θα ζητάει να επιλέξετε έναν νέο κωδικό (password). Εισάγετε τον κωδικό (password) που επιθυμείτε στο πεδίο «**Password**» και επαληθεύστε τον (εισάγετε ξανά τον ίδιο κωδικό δηλαδή) στο πεδίο «**Confirm Password**». Στη συνέχεια πατήστε «**Activate Account**» στο κάτω μέρος.  
**ΠΡΟΣΟΧΗ:** Ο κωδικός που θα επιλέξετε πρέπει να αποτελείται από τουλάχιστον 8 χαρακτήρες, εκ των οποίων τουλάχιστον 1 χαρακτήρας να είναι πεζό γράμμα, τουλάχιστον 1 χαρακτήρας να είναι κεφαλαίο γράμμα, τουλάχιστον 1 χαρακτήρας να είναι αριθμός και τουλάχιστον 1 χαρακτήρας να είναι ειδικός χαρακτήρας (π.χ., # \$ @ & \* %). **Αν ο κωδικός που θα επιλέξετε δεν πληροί αυτές τις προϋποθέσεις, δε θα μπορέσετε να προχωρήσετε στο επόμενο βήμα.**
6. Με την επιτυχή συμπλήρωση του κωδικού θα ολοκληρωθεί η διαδικασία δημιουργίας του λογαριασμού και θα εμφανιστεί μια νέα σελίδα που θα σας ενημερώνει ότι ο λογαριασμός σας δημιουργήθηκε με επιτυχία, όπως φαίνεται στην παρακάτω εικόνα. Πατήστε «**Sign In**».

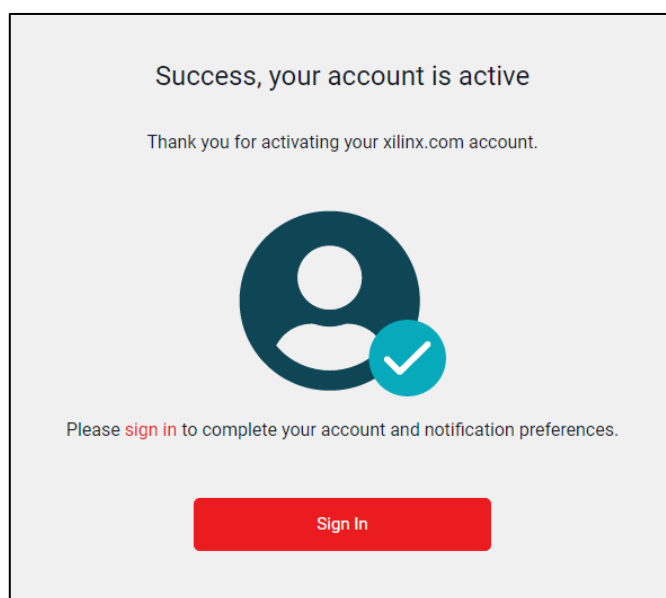

Εικόνα 2. Ένδειξη επιτυχούς ολοκλήρωσης της δημιουργίας νέου λογαριασμού.

7. Στη σελίδα που θα ανοίξει (όπως φαίνεται στην παρακάτω εικόνα), συμπληρώστε το email και τον κωδικό όπως ακριβώς τα δηλώσατε προηγουμένως και πατήστε «**Sign In**».

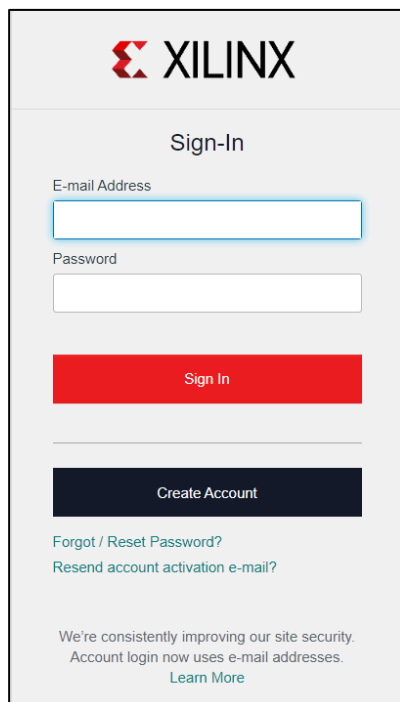

Εικόνα 3. Σύνδεση (Sing In) στη Xilinx.

Σε αυτό το σημείο έχετε κάνει σύνδεση (Sign In) με τα στοιχεία σας στην Xilinx και είστε έτοιμοι να κατεβάσετε το Vivado.

8. Ανοίξτε μια νέα καρτέλα (tab) στον φυλλομετρητή ιστού (browser) και εισάγετε την παρακάτω διεύθυνση: <http://www.xilinx.com/support/download.html>

Επιλέγεται την έκδοση που θέλετε στ' αριστερά του παραθύρου όπως φαίνεται στην παρακάτω εικόνα προτού προχωρήσετε στα επόμενα βήματα (εδώ επιλέγουμε την 2021.2).

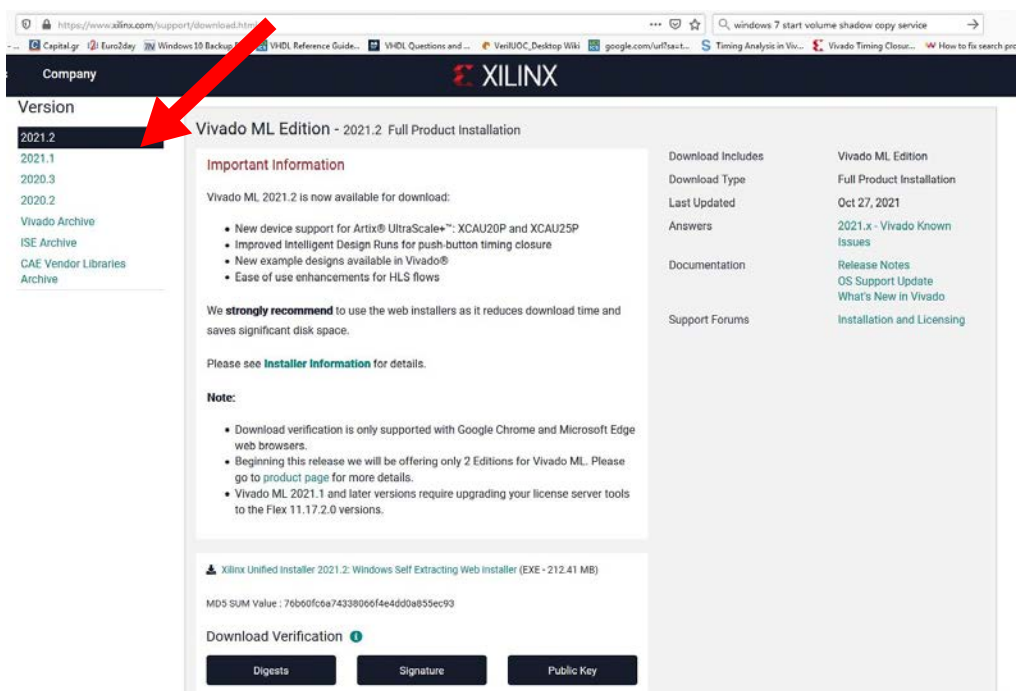

Εικόνα 4. Επιλογή έκδοσης 2021.2 του Vivado.

9. Εντοπίστε (περίπου στη μέση της σελίδας) το link με τίτλο «**Xilinx Unified Installer 2021.2: Windows Self Extracting Web Installer (EXE - 212.41 MB)**» όπως φαίνεται στην παρακάτω εικόνα και πατήστε αριστερό click επάνω του.

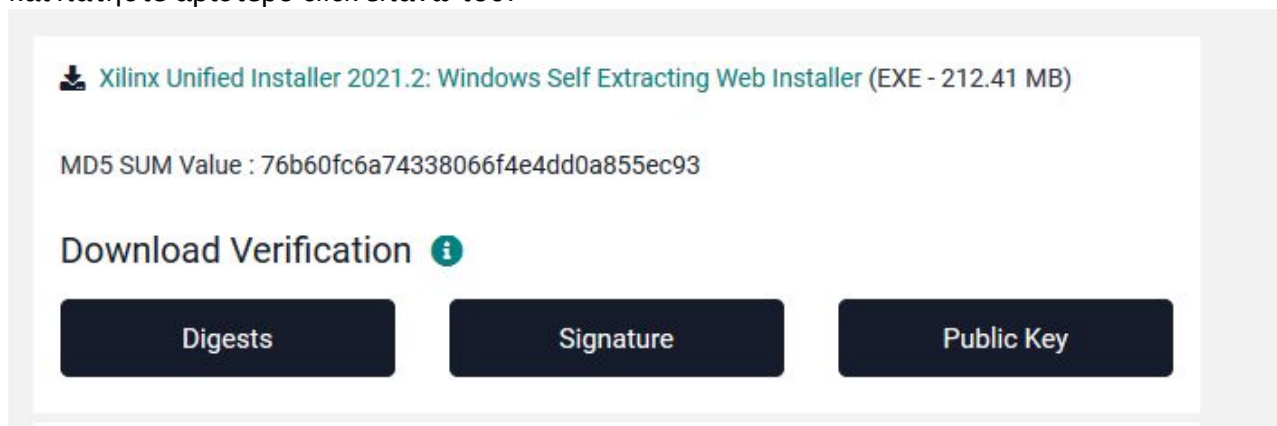

**Προσοχή**, ότι αμέσως μετά υπάρχει αντίστοιχη επιλογή για Linux έκδοση αλλά και για να κατεβάσετε zip αρχεία τόσο για windows όσο και για Linux (σε αυτή την περίπτωση το μέγεθος ενδεικτικά είναι 71.9GB).

10. Θα ανοίξει μια νέα σελίδα στην οποία η Xilinx ζητάει να δηλώσετε μερικά ακόμα στοιχεία, όπως φαίνεται στην παρακάτω εικόνα. Το ονοματεπώνυμό σας και το email σας είναι προ-συμπληρωμένα.

Download Center - Name and Address Verification

U.S. Government Export Approval

- U.S. export regulations require that your First Name, Last Name, Company Name and Shipping Address be verified before Xilinx can fulfill your download request. **Please provide accurate and complete information.**
- Addresses with Post Office Boxes and names/addresses with Non-Roman Characters with accents such as grave, tilde or colon **are not supported** by US export compliance systems.

First Name\*

Last Name\*

Business E-mail\*

Company Name\*

Please enter the name of your business or institution.

Address 1\*

Address 2

Location\*

State/Province

City\*

Postal Code

Phone

Job Function\*

For more information about how we process your personal information, please see our [privacy policy](#).

Εικόνα 5. Δήλωση επιπλέον στοιχείων στη Xilinx.

Συμπληρώστε τα απαιτούμενα πεδία ως εξής:

- **Company Name:** University of Athens
- **Address 1:** Panepistimiopolis
- **City:** Athens
- **Job Function:** Student

Στη συνέχεια πατήστε «**Download**» στο κάτω μέρος της σελίδας.

11. Αν χρησιμοποιείτε Chrome, θα παρατηρήσετε ότι στο κάτω αριστερά μέρος του Chrome έχει ενεργοποιηθεί το στοιχείο λήψης και άρχισε η διαδικασία μεταφόρτωσης (download) του αρχείου, όπως φαίνεται στην παρακάτω εικόνα.

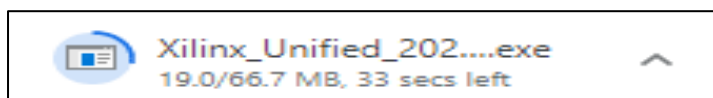

Εικόνα 6. Ένδειξη μεταφόρτωσης (download) του αρχείου.

**ΠΡΟΣΟΧΗ:** Σε αυτό το σημείο έχετε κάνει λήψη ενός αρχείου που αναλαμβάνει να εκτελέσει όλα τα βήματα που είναι απαραίτητα για τη λήψη και την εγκατάσταση του Vivado. **Δεν έχετε κατεβάσει** ακόμα το Vivado.

12. Μόλις ολοκληρωθεί η λήψη του αρχείου, εντοπίστε σε ποιόν φάκελο του συστήματός σας έχει γίνει η λήψη του αρχείου (συνήθως στον φάκελο «Στοιχεία Λήψης») και πατήστε διπλό αριστερό click πάνω στο εικονίδιο για να ξεκινήσετε την εκτέλεση του προγράμματος που μόλις κατεβάσατε.

Σε περίπτωση που το Τείχος Προστασίας (Firewall) του υπολογιστή σας εμφανίσει το μήνυμα επιλέγετε το “Allow Access” (“Επιτρέπεται η Πρόσβαση”).

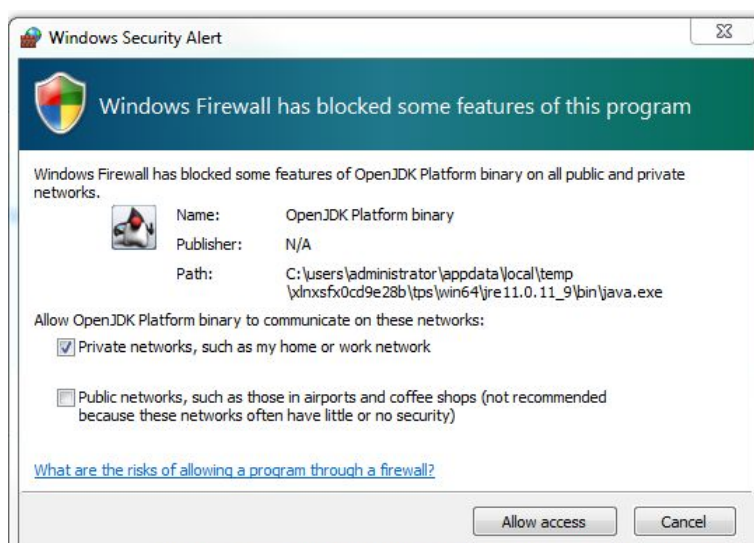

Εικόνα 7. Μήνυμα από Τείχος Προστασίας (Firewall) των Windows

Μετά από λίγο, θα εμφανιστεί ένα παράθυρο όπως φαίνεται στην παρακάτω εικόνα. Πατήστε «Next» για να προχωρήσετε στο επόμενο βήμα.

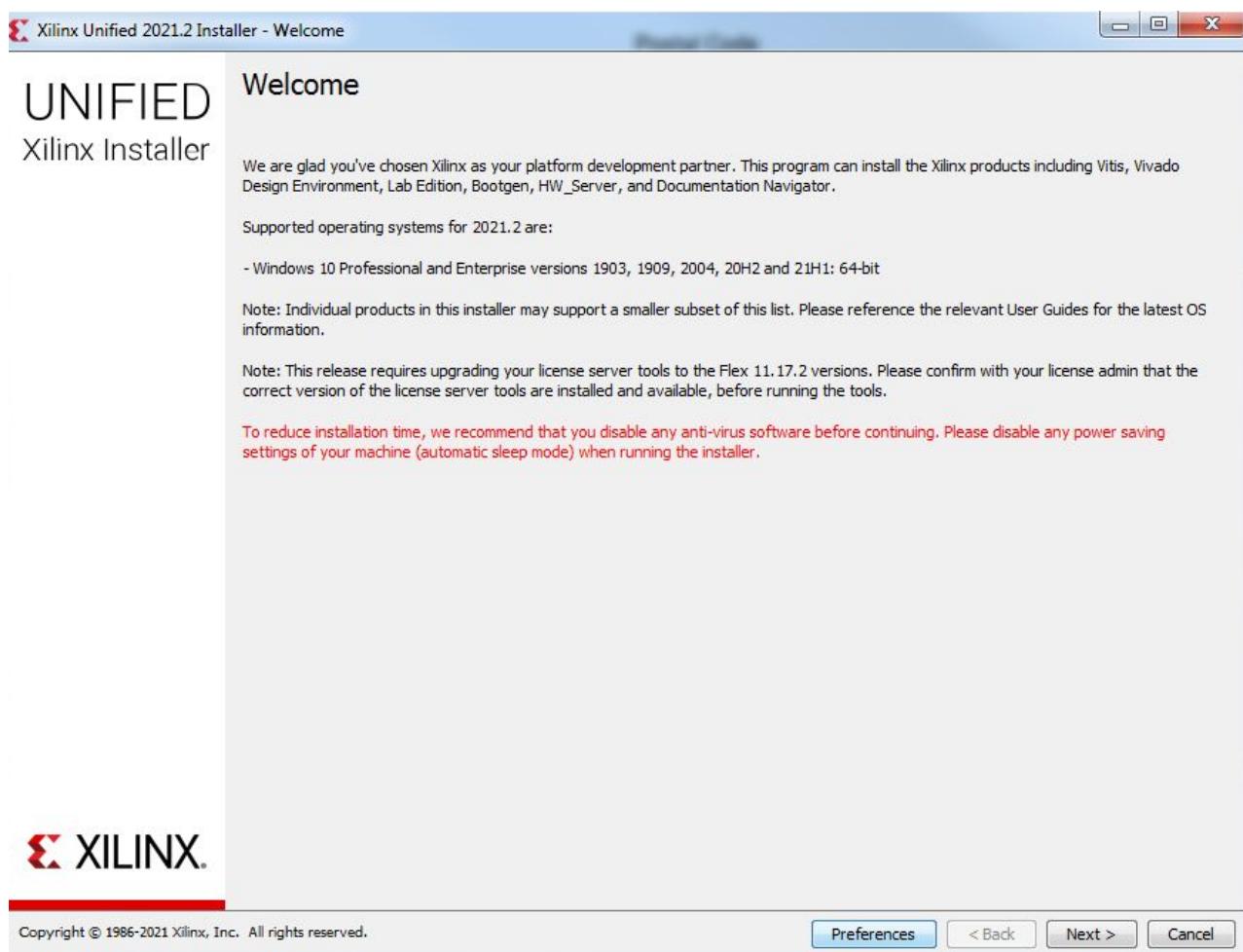

Εικόνα 8. Έναρξη της διαδικασίας λήψης και εγκατάστασης του Vivado.

13. Στη συνέχεια θα εμφανιστεί ένα νέο παράθυρο (όπως φαίνεται στην παρακάτω εικόνα) όπου θα πρέπει να εισάγετε ξανά το email και τον κωδικό που είχατε δηλώσει στη Xilinx στα προηγούμενα βήματα.

Στο πεδίο «**User ID**» θα πρέπει να εισάγετε το email σας, και στο πεδίο «**Password**» θα πρέπει εισάγετε τον κωδικό σας.

13a. Εάν θέλετε μπορείτε να επιλέξετε (αν δεν είναι ήδη επιλεγμένο) το «**Download and Install Now**» και πατήστε «**Next**». Σε αυτή την περίπτωση, και με τα επόμενα βήματα, θα κατεβάσετε τα απαραίτητα αρχεία στον υπολογιστή σας και μετά θα ξεκινήσει η εγκατάσταση του Vivado. Σε αυτή την περίπτωση το αρχείο που κατεβάσατε θα σβηστεί μετά την εγκατάσταση. Αν

χρειαστεί να κάνετε νέα εγκατάσταση (π.χ. σε άλλο υπολογιστή) θα πρέπει να επαναλάβετε τη διαδικασία «κατεβάσματος» (downloading) από την αρχή.

13b. Επιλέγετε το «**Download Image (Install Separately)**» όπου θα κατεβάσετε στον υπολογιστή σας ένα αρχείο και κατόπιν θα κάνουμε την εγκατάσταση. **Προσοχή**, πριν κάνουμε την εγκατάσταση αντιγράφουμε το αρχείο και σε άλλο μέσο αποθήκευσης για μελλοντική χρήση. Αλλιώς, μετά την εγκατάσταση το αρχείο θα σβηστεί.

Ακολούθως επιλέγετε τον κατάλογο στον υπολογιστή σας όπου θα αποθηκεύσετε το αρχείο και ως λειτουργικό σύστημα για το αρχείο μας επιλέγουμε **Windows**. Αν θέλαμε να κατεβάσουμε το αντίστοιχο για Linux ή και για τις δύο εκδόσεις τότε επιλέγουμε το zip. Αν γράψετε κατάλογο που δεν υπάρχει, τότε θα ερωτηθείτε για τη δημιουργία του.

Τέλος για να μειώσουμε το χρόνο που απαιτείται επιλέγουμε **Selected Products Only**.

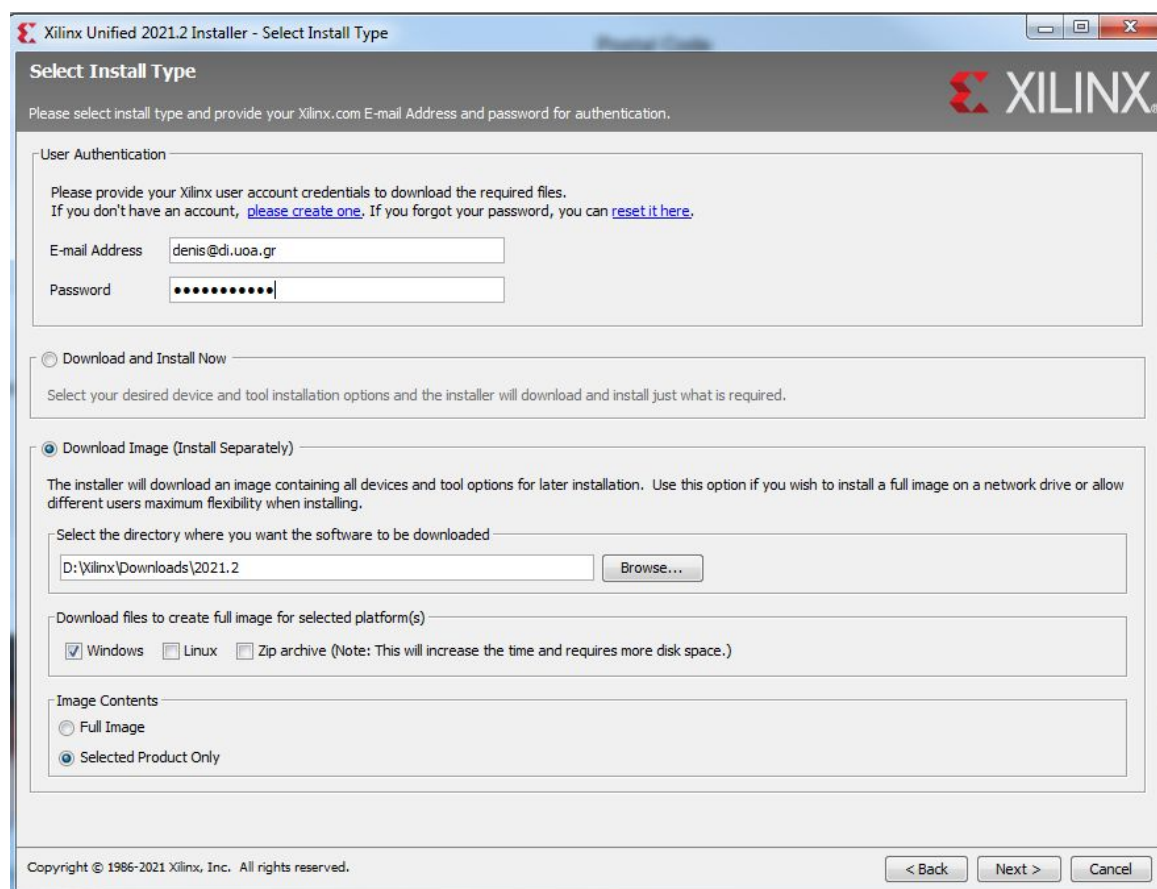

Εικόνα 9. Επιλογή τύπου εγκατάστασης



4. Στο νέο παράθυρο που θα εμφανιστεί επιλέξτε «**I Agree**» και στα 3 κουτάκια (όπως φαίνεται στην παρακάτω εικόνα) και στη συνέχεια πατήστε «**Next**», όπως και στο επόμενο παράθυρο.

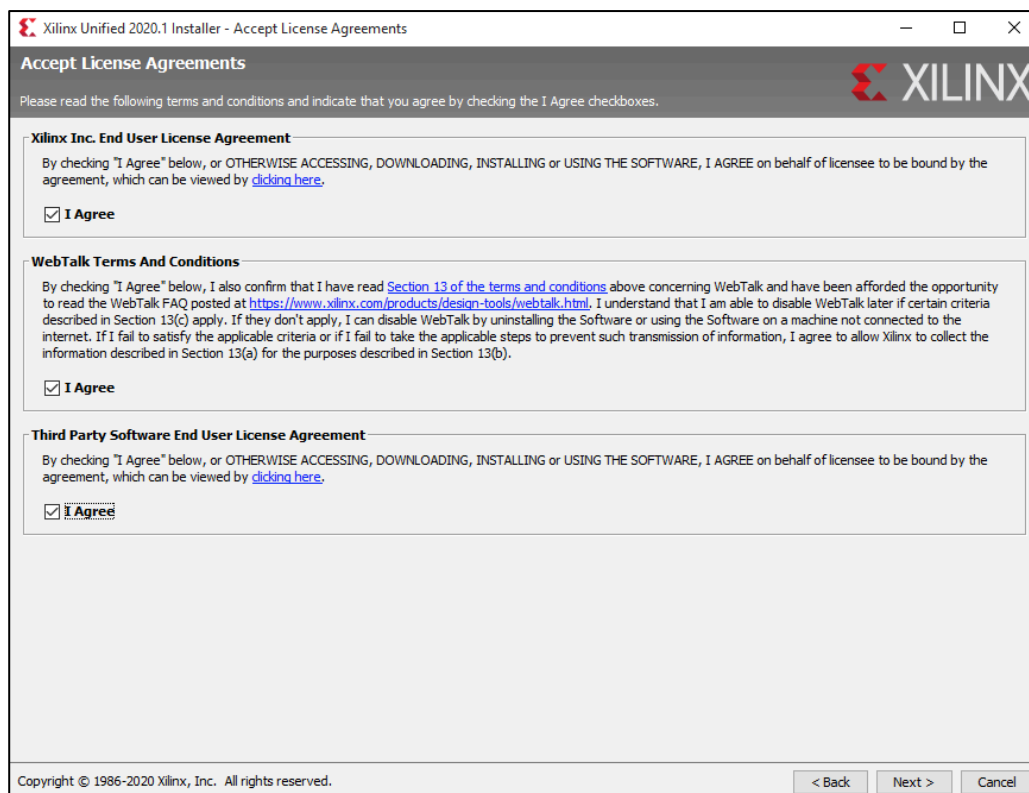

Εικόνα 10. Αποδοχή της άδειας λογισμικού.

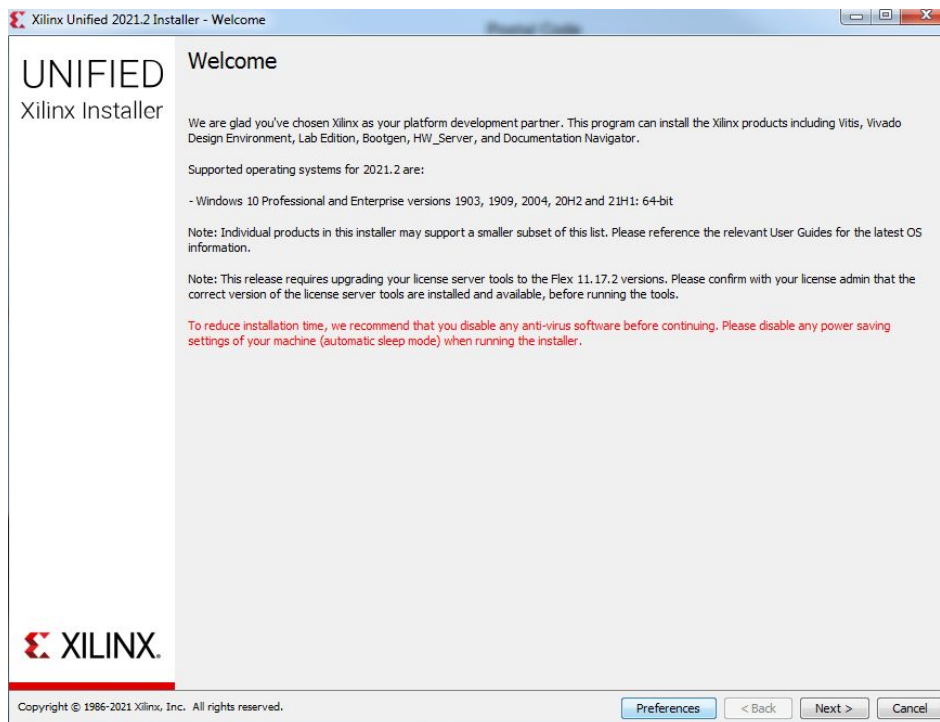

Εικόνα 12 Εκκίνηση διαδικασίας downloading

15. Στο νέο παράθυρο που θα εμφανιστεί επιλέξτε «**Vivado**» (όπως φαίνεται στην παρακάτω εικόνα, σε εσάς μπορεί να έχει λίγο διαφορετικές επιλογές πέραν του Vivado). Πατήστε «**Next**».

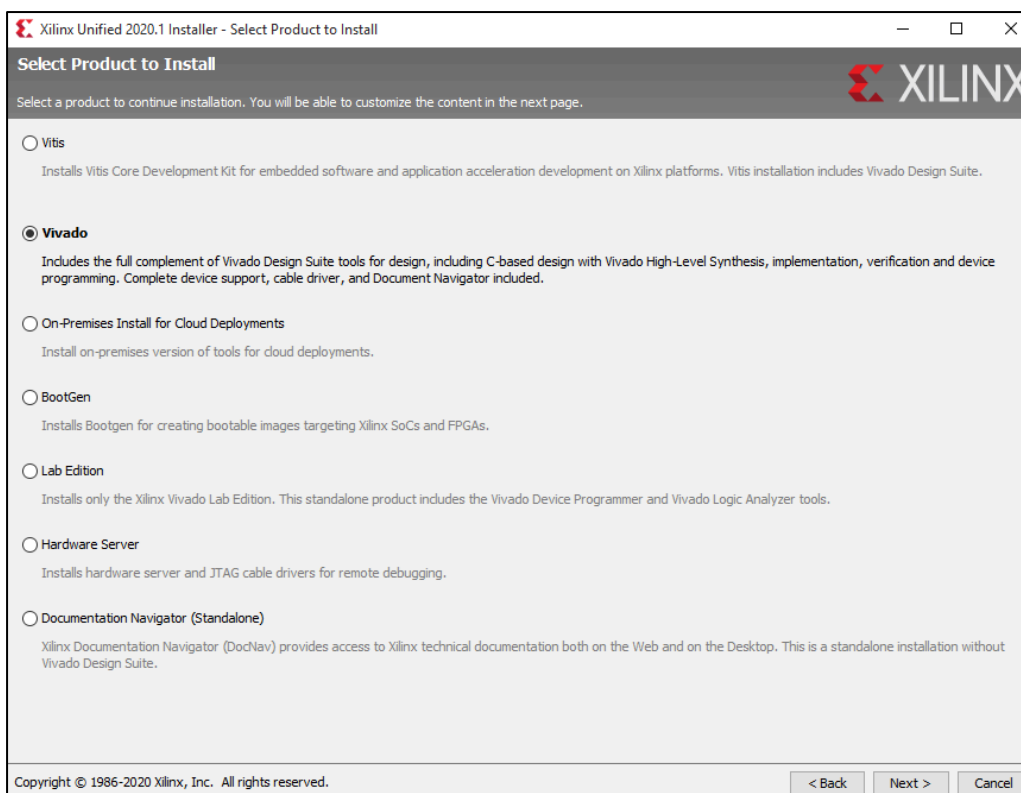

Εικόνα 13. Επιλογή του Vivado.

16. Στο νέο παράθυρο που θα εμφανιστεί επιλέξτε «**Vivado ML Standard**» (όπως φαίνεται στην παρακάτω εικόνα). Πατήστε «**Next**».

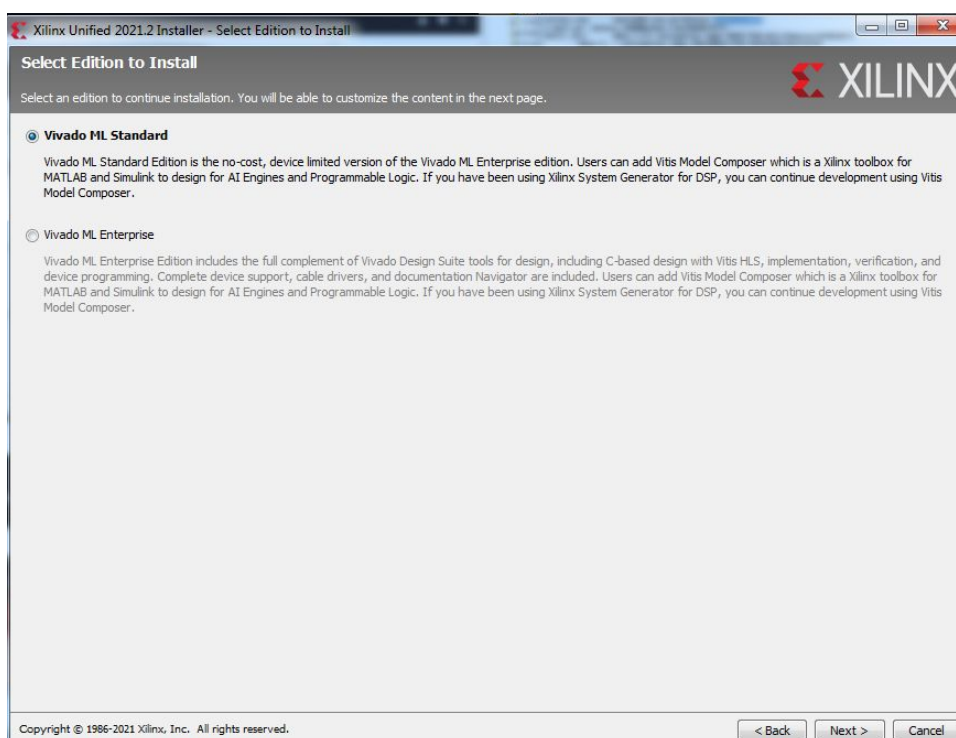

Εικόνα 14. Επιλογή του Vivado ML Standard

17. Στο νέο παράθυρο που θα εμφανιστεί μπορείτε να αφήσετε τις προεπιλεγμένες επιλογές χωρίς να αλλάξετε κάτι και να πατήσετε «Next». Αν όμως θέλετε να επιταχύνετε το χρόνο «κατεβάσματος» μπορείτε να επιλέξετε όπως στην ακόλουθη εικόνα.

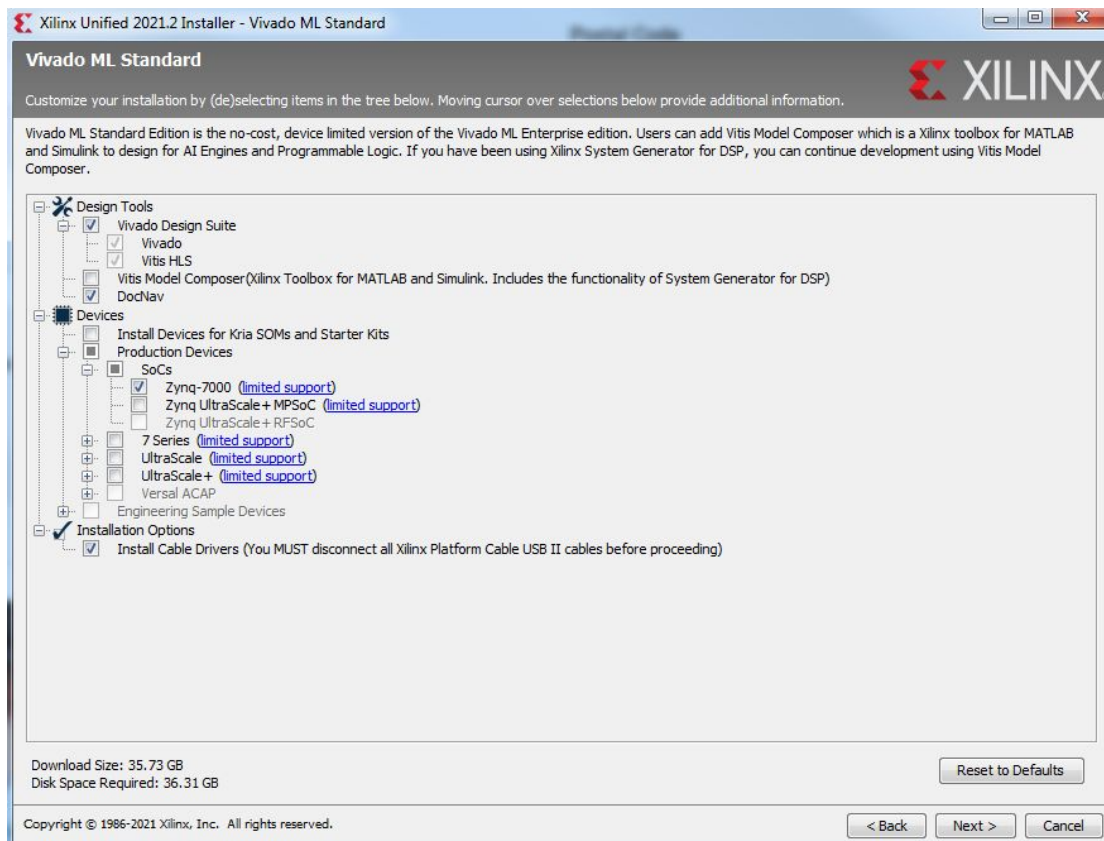

**Εικόνα 15. Προσαρμοσμένη επιλογή στοιχείων Vivado**

18. Στο επόμενο παράθυρο φαίνονται διάφορα στοιχεία για το αρχείο που θα κατεβάσετε όπως ο κατάλογος στον οποίο θα αποθηκευτεί, ο χώρος που θα πρέπει να έχετε διαθέσιμο στο μέσο αποθήκευσης (σκληρός δίσκος) και το λειτουργικό σύστημα για το οποίο κατεβάζετε το Vivado. Κάνετε κλικ στο «Download» και θα αρχίσει η λήψη του αρχείου, που μπορεί να πάρει δύο ώρες (ίσως και αρκετά παραπάνω).

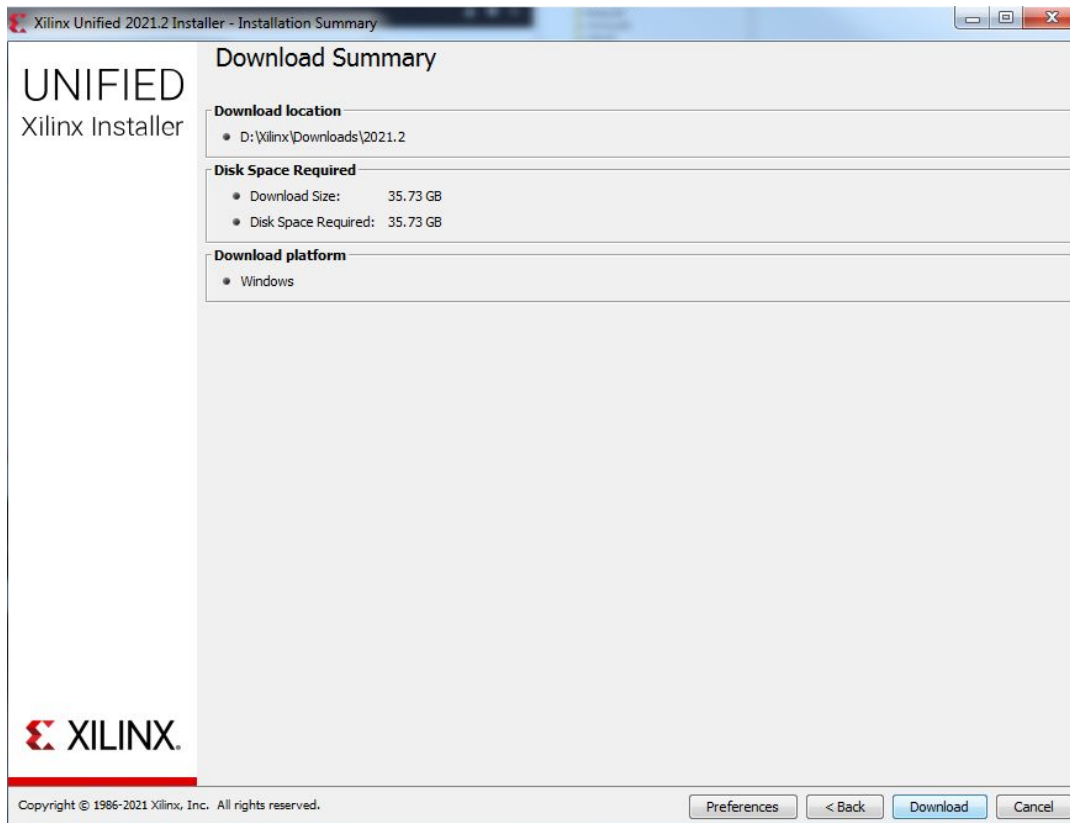

Εικόνα 16. Πληροφορίες για τη λήψη

19. Με την ολοκλήρωση της λήψης πατάτε το OK στο μήνυμα «**Downloaded Image has been created successfully**». Όπως μπορείτε να διαπιστώσετε στον κατάλογο που είχαμε επιλέξει για την αποθήκευση της λήψης (D:\xilinx\Vinado\2021.2) υπάρχει ένας πλήθος αρχείων και καταλόγων, που είναι όλα τα αρχεία για την εγκατάσταση του Vinado. Πριν από οτιδήποτε άλλο, αντιγράψουμε ΌΛΟ τον κατάλογο 2021.2 σε κάποια άλλη θέση ή άλλο αποθηκευτικό μέσο (προσοχή στον απαιτούμενο χώρο). Κατόπιν με διπλό κλικ εκτελούμε το αρχείο **xsetup.exe** για να αρχίσει η εγκατάσταση.

20. Στο νέο παράθυρο που θα εμφανιστεί ελέγξτε **ΠΡΟΣΕΚΤΙΚΑ** τη διαδρομή των φακέλων (installation path) που θα γίνει η εγκατάσταση του Vivado στην περιοχή «Select the installation directory» όπως φαίνεται στην παρακάτω εικόνα.

**Η διαδρομή δεν πρέπει να περιλαμβάνει Ελληνικούς χαρακτήρες.**

Για παράδειγμα, όπως φαίνεται στην εικόνα παρακάτω, ο φάκελος που θα δημιουργηθεί για να γίνει η εγκατάσταση του Vivado είναι στη διαδρομή C:\Xilinx\. Αν σε αυτή τη διαδρομή παρατηρήσετε Ελληνικούς χαρακτήρες, τότε πρέπει να πατήσετε αριστερό click στο κουμπί με τις 3 τελείες στα δεξιά και να επιλέξετε μια διαδρομή φακέλου που να ΜΗΝ περιλαμβάνει Ελληνικούς χαρακτήρες. Προτείνεται να χρησιμοποιήσετε το μονοπάτι «C:\Xilinx\» όπως φαίνεται στην εικόνα.

**Προσοχή, στο ότι θα πρέπει να έχετε πλήρη δικαιώματα (read/write) στο φάκελο στον οποίο θα γίνει η εγκατάσταση.**

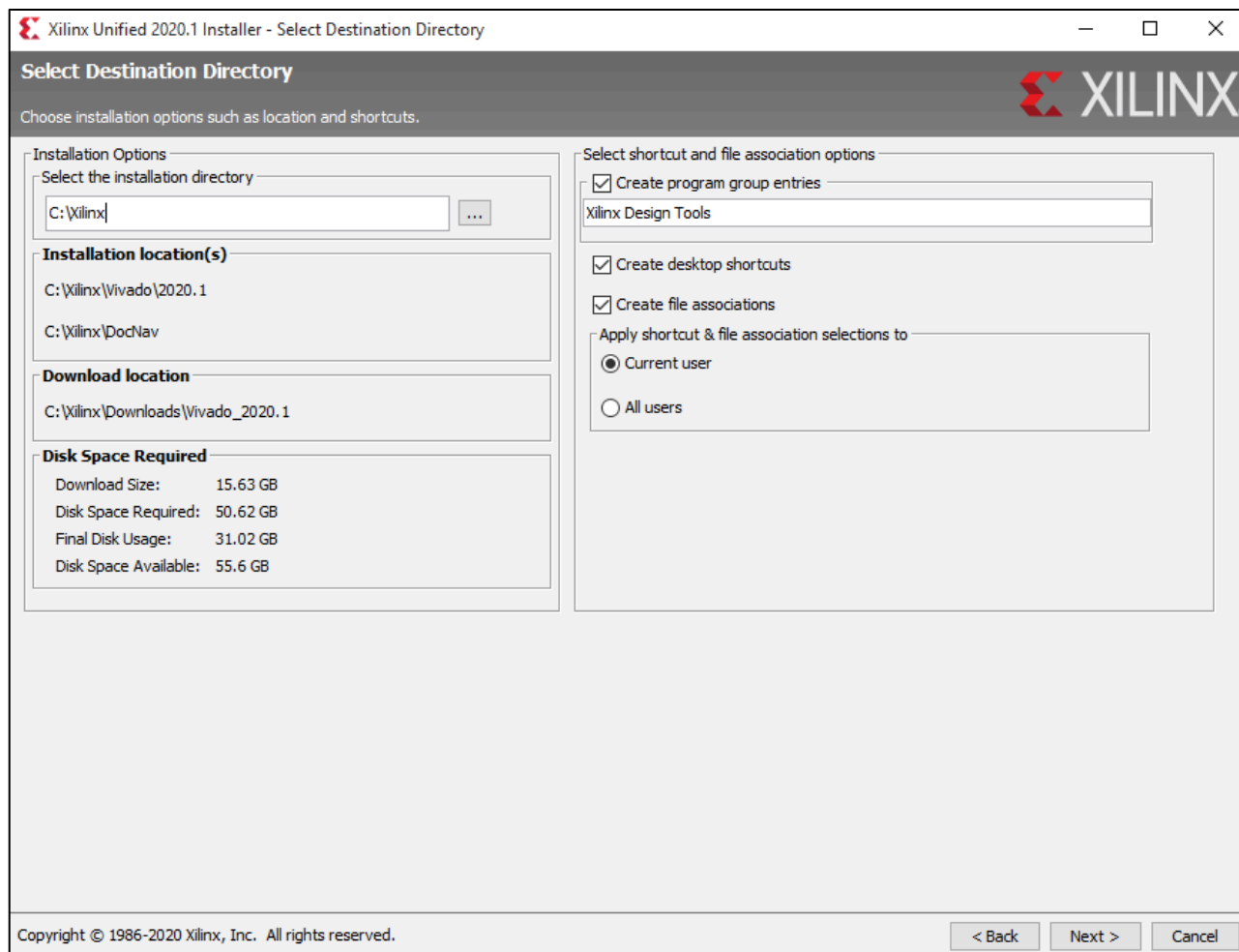

Εικόνα 17. Διαδρομή φακέλου εγκατάστασης και απαιτήσεις ελεύθερου χώρου στον δίσκο.

Τέλος, παρατηρήστε στην περιοχή «Disk Space Required» του παραθύρου, ότι η λήψη και η εγκατάσταση του Vivado απαιτεί περίπου 50GB ελεύθερου χώρου στον δίσκο (στην περίπτωσή σας μπορεί να διαφέρει). **Σιγουρευτείτε ότι υπάρχει ο απαιτούμενος ελεύθερος χώρος στον δίσκο σας προτού προχωρήσετε στο επόμενο βήμα.**

Χωρίς να αλλάξετε κάτι άλλο, πατήστε «Next» για να ξεκινήσει η εγκατάσταση του Vivado ML της Xilinx.

21. Το νέο παράθυρο που θα εμφανιστεί (όπως φαίνεται στην παρακάτω εικόνα), σας ενημερώνει ότι ο φάκελος «C:\Xilinx\» δεν υπάρχει στο σύστημά σας και πρέπει να δημιουργηθεί. Πατήστε «Yes» ώστε να δημιουργηθεί ο συγκεκριμένος φάκελος.

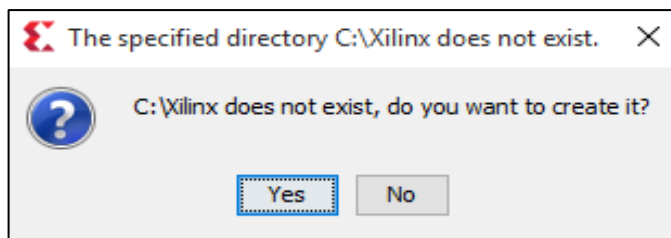

Εικόνα 18. Αποδοχή δημιουργίας του φακέλου εγκατάστασης του Vivado.

Μόλις ολοκληρωθεί η εγκατάσταση, γίνεται ένας τελικός έλεγχος των αρχείων και της εγκατάστασης (μπάρα προόδου «Final Processing...») ώστε να διαπιστωθεί αν η εγκατάσταση του Vivado έγινε με επιτυχία.

Εφόσον γίνουν όλοι οι έλεγχοι με επιτυχία, η εγκατάσταση του Vivado έχει πραγματοποιηθεί στον υπολογιστή σας και είναι έτοιμο για χρήση.

22. Πατήστε «OK» στο νέο παράθυρο που εμφανίστηκε και σας ενημερώνει ότι η εγκατάσταση πραγματοποιήθηκε με επιτυχία (όπως φαίνεται στην παρακάτω εικόνα).

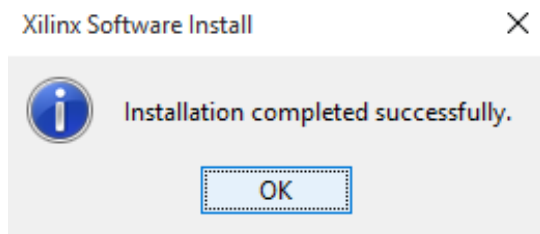

Εικόνα 19. Ολοκλήρωση εγκατάστασης.

23. Στο σημείο αυτό, θα πρέπει να έχει δημιουργηθεί μια συντόμευση του Vivado στην Επιφάνεια Εργασίας σας. Το εικονίδιο, είναι αυτό που φαίνεται στην παρακάτω εικόνα.



Για να ανοίξετε το Vivado, μπορείτε είτε κάνοντας διπλό αριστερό click στη συντόμευση που έχει δημιουργηθεί στην Επιφάνεια Εργασίας, είτε απ' το **μενού Έναρξη → Όλα τα προγράμματα → Vivado 2021.2**

Σε περίπτωση που στο βήμα 13 έχετε ακολουθήσει το μονοπάτι 13a, τότε μετά το βήμα 17, η σειρά των βημάτων που θα ακολουθηθεί είναι: 20, 21, 18 (με ελαφρώς διαφορετική οθόνη σύνοψης), 22, 23.